El Debate.

11 de junio de 1959.

ABRIERON SUS PUERTAS LOS B
Y LA UTE NO DETUVO LA PRODU

Los Cines Montevideanos Funcionaron Casi Todos

Tal como lo informáramos en nuestra edición de ayer y de acuerdo con lo previsto por las autoridades, la población contó con los servicios normales de luz y teléfonos.

Si bien es cierto que el personal no se presentó a cumplir sus tareas en el Palacio de la Luz, se cumplieron con regularidad las guardias habituales en la Usina "Batlle y Ordóñez", relevándose los turnos sin solución de continuidad y asegurando de este modo el necesario suministro de energía eléctrica a la ciudad. Asimismo funcionó sin inconveniente alguno el servicio del teléfonos.

Los miembros del Directorio de U.T.E. permanecieron en la sede central durante la jornada, para solucionar cualquier problema que pudiera plantearse. Afortunadamente no hubo incidencia alguna que registrar y los efectivos de policía se hicieron presentes tan solo a efectos de prestar la custodia de rigor a los edificios y a las instalaciones.

ABRIERON LOS TRES BANCOS DEL ESTADO

Requerimos la palabra del Ministro de Hacienda, Contador Azzini con respecto a la repercusión de los sucesos de notoriedad en las tres instituciones bancarias oficiales. Nos expresó que tanto el Banco de la República como el Banco Hipotecario y el Banco de Seguros del Estado abrieron sus puertas sin dificultad alguna por disposición de sus respectivos Directorios y estando presente el personal superior de las respectivas entidades de crédito.

Dichos Directorios no consideraron necesaria la colaboración prevista de los funcionarios del Ministerio de Hacienda que se hallaban preparados para asegurar si hubiera sido preciso, el mantenimiento mínimo de los servicios.

Pero —nos explicó el Ministro—, con su propio personal superior los tres bancos oficiales atendieron las operaciones normales fundamentales e inclusive en el Banco Hipotecario del Uruguay se realizaron operaciones en Caja de Ahorros.

Los servicios de informaciones, vencimientos, asesoramiento legal, etc., también fueron cumplidos sin dificultad en la tarde de ayer.

Por su parte el Ministro de Hacienda realizó visitas a los tres Bancos, departiendo con los integrantes de los correspondientes Directorios.

EL PARO EN PLUNA

Aunque precedida por ciertos rumores de solidaridad activa, fue recién el martes a las 20 horas que los funcionarios de PLUNA resolvieron adherir al paro del día siguiente.

El Director Dr. Teodoro Spera Vázquez, a nuestro pedido, nos informó que apenas el Directorio se impuso de dicha resolución mantuvo una entrevista con los delegados de los funcionarios instándolos a rectificar su decisión no solamente por la inoportunidad de este paro en momentos como los actuales en que el país ha sufrido el terrible impacto de las inundaciones, sino por el hecho innegable de que una suspensión de servicios justamente en el instante crucial en que PLUNA extiende sus alas hacia Río de Janeiro y Asunción del Paraguay, habría de gravitar seriamente y en forma perjudicial sobre la economía del ente, evidentemente vinculado a la confianza y el favor del público.

Desgraciadamente —nos indica el Dr. Spera Vázquez— nuestras

EL DEBATE

— Montevideo, Jueves 11 de Junio de 1959 —

Dirigentes de U.T.E. Informan a la Prens

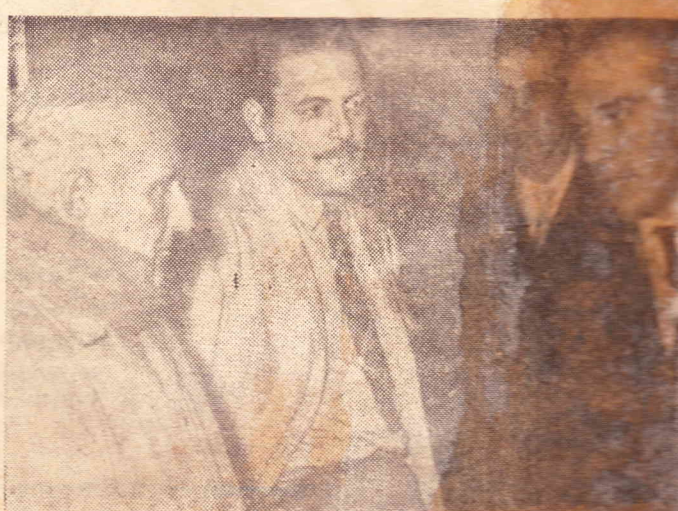

Anoche, en el local de la Agrupación UTE, uno de nuestros cr tas conversa con el Dr. Jorge Amondarain y otros dirigentes d Agrupación UTE sobre las gestiones mantenidas durante el día el Ministro del Interior, Dr. Pedro Berro, y que permitieron e la paralización de los servicios de energía eléctrica y telefónica el país.

DIRIGENTES DE LA AGRUPACION U. T. EXPRESAN SU CONFIANZA EN EL GOBIER

DILIGENTE GESTION DE LAS AUTORIDADES NACIONALES

La decisión del Colegio de Delegados de la Agrupación U. suspendiendo la aplicación de medidas extremas, lo que refleja nor sobre un gremio que se ha compenetrado perfectamente de consecuencias que podrían traer aparejado para la tranquilidad país, nos llevó a recabar la opinión de su Presidente Sr. Miguel Gayol y de su Vicepresidente don Ignacio A. Masanti.

La Agrupación U.T.E. es sin lugar a dudas la entidad gre más poderosa del país. Cuenta con 10.000 afiliados y filiales en centros más importantes de la República, estando basado su

palabras fueron absolutamente claras, aunque en honor a la verdad debo declarar que los delegados de los funcionarios nos significaron que la huelga no era contra PLUNA, sino que tenía carácter de solidaria con el personal de U.T.E.

Ayer, pues, el paro se hizo efectivo en el Aeropuerto Nacional de Carrasco y en las Oficinas Centrales, sumándose también el personal navegante. Solamente se hizo presente el personal superior que en la sede de la Avenida Agraciada, atendió al público para proceder a la devolución de los precios pagados por pasajes correspondientes a vuelos que debieron cancelarse por el paro.

El Directorio se mantuvo en sesión permanente y en frecuente contacto con las autoridades nacionales. No se registró incidencia alguna y, desde luego, se adoptaron las medidas de rigor para la seguridad de los aparatos y de edificios y materiales.

En cuanto a la actitud a adoptar con respecto al personal, el espíritu que priva en el Directorio parece ser el de aplicar las sanciones previstas por el Reglamento respectivos.

FUNCIONO LA FABRICA DE PORTLAND DE LA ANCAP

El Director señor Alcides Aldama, nos ofreció una visión panorámica de la jornada vivida por la ANCAP con motivo del paro de ayer.

En Montevideo —nos dijo—, tanto en las Oficinas Centrales como en las plantas de industrialización, el paro fue casi total. Lo mismo ocurrió en la destilería y planta de alcoholes de Paysandú y en las plantas de almacenaje de Treinta y Tres, Durazno y Dolores, así como en el Ingenio del Espinillar.

Pero funcionó normalmente, en cambio, la fábrica de portland, de Minas.

Por otra parte es interesante señalar—agregó—, que no se registró incidente alguno y que solamente se requirió, como es de práctica, la colaboración de las fuerzas armadas, en cantidades mínimas, a los efectos de custodiar las maquinarias y el importante "stock" de combustibles. Esta vigilancia se realizó únicamente en el exterior de las plantas y edificios, ya que la vigilancia interna estuvo como de costumbre a cargo del cuerpo especial que posee el ente.

El Directorio permaneció en la sede central durante todo el día, manteniéndose permanentemente al tanto de los sucesos.

En cuanto a la actitud a asumir con respecto a los empleados y obreros que faltaron, la posición del Directorio parece ser la de aplicar las sanciones previstas por el Reglamento vigente.

NO HUBO MOVIMIENTO EN EL PUERTO

Aunque cierto número de obreros del puerto no acataron la resolución gremial de paro, la inactividad fue absoluta en la zona portuaria.

No se registraron incidencias de ninguna clase. Las fuerzas de policía y Prefectura mantuvieron permanente vigilancia en toda la zona.

El Directorio se hizo presente en la sede de la Administración Nacional de Puertos, donde permaneció toda la jornada.

LA ACTIVIDAD DEL MINISTRO DEL INTERIOR Y DE LA JEFATURA

El Ministro del Interior, Dr. Pedro Berro y el Subsecretario de la Cartera, Dr. Daniel Rodríguez Larreta, se mantuvieron constantemente alertas en previsión de algún posible incidente que afortunadamente no se produjo. Todos los servicios de información del Ministerio permanecieron en continua actividad, recibiendo información del resto de la República, donde no hubo tampoco problemas de ninguna clase, derivados del paro.

En cuanto a la Jefatura de Policía, la dinámica acción del Coronel Aguerrondo, eficazmente secundado por sus colaboradores más próximos y por todo el sacrificado personal seccional, la Guardia de Seguridad y la Guardia Metropolitana, se proyectó en una agotadora labor que dio sus frutos al permitir que la jornada transcurriera sin una nota desagradable o violenta.

Es de hacer notar que la policía prestó vigilancia armada también en los locales de los cinematógrafos capitalinos, cuyo personal efectuó justamente ayer un paro en recuerdo del fatal incidente ocurrido hace un año en uno de nuestros cines céntricos.

LA GESTION DE LAS FUERZAS ARMADAS

No puede silenciarse tampoco la eficaz gestión cumplida por las fuerzas armadas. Desde el Ministro, General Olivera y el Inspector General del Ejército, General Rebollo, hasta el último soldado que montó guardia ayer en los lugares designados por el comando, todos estuvieron a la altura de esa alta misión que el gobierno les confió: la de garantizar la seguridad del pueblo.

MITIN POCO CONCURRIDO

Pese a la intensa propaganda realizada y a que la invitación se hizo extensiva a todos los funcionarios públicos, el mitin cumplido en la tarde de ayer en la Plaza Cagancha apenas reunió un millar de personas. Se cumplió en orden, no registrándose ningún incidente.

El mitin organizado por los cinematografistas en la explanada de la Municipalidad, apenas reunió unas ochenta personas.

EL CONSEJO NACIONAL DE GOBIERNO

El Consejo Nacional de Gobierno cumplió ayer las actividades que tenía programadas, reuniéndose las comisiones citadas y trabajando los Consejeros en sus despachos, donde recibieron asimismo numerosas visitas.

A través de la información del Ministerio del Interior y de Defensa Nacional; de la Jefatura de Policía y de los Directorios de las instituciones afectadas por el paro, se mantuvieron al tanto de los sucesos. En las últimas horas de la tarde concurrieron a la Casa de Gobierno algunos Ministros y Directores de Entes Autónomos que sostuvieron entrevistas con los Consejeros de la Mayoría y con el Secretario del Consejo, señor Manuel Sánchez Morales, acer-

adelanto sindical de sus integrantes. Luego de destacarnos la gesti cumplida a través de 10 años de intensa lucha, señalan el proce sufrido por el actual planteamiento de mejoras presupuestales, q fuera iniciado en setiembre del año pasado y el pronunciamiento d personal resolviendo como acto de protesta por la demora en atend sus reclamos, la realización de un paro por 24 horas con corte servicios eléctricos y telefónicos, manteniendo aquellos servicios in prescindibles, como hospitales, sanatorios, filtro, etc.

Esta situación realmente grave motivó la preocupación de l dirigentes que mantuvieron entrevistas con los directores del Inst tuto, y posteriormente con el Ministro del Interior Dr. Berro, c quien se conversó extensamente sobre la situación planteada. En h ras de la tarde del día martes el Asesor Letrado de la Agrupaci Dr. Amondarain, se entrevistó nuevamente con el Dr. Berro, qui le informó que de inmediato el Consejo Nacional de Gobierno, abocaría a la consideración del problema. Al término de la mism el Dr. Berro informó en presencia del Sr. Ministro de Defensa N cional, al Dr. Amondarain, quien con los datos recabados concur a la reunión del Colegio de Delegados. Este una vez escuchados l informes proporcionados por la Mesa y por su Asesor Letrado, qui puntualizó el verdadero alcance de la situación, resolvió en sesi secreta, y por absoluta mayoría de votos, aplazar por el término diez días, el cumplimiento del mandato de la Asamblea, en lo q tiene referencia con el corte de los servicios eléctricos y telefónic Esta disposición fue adoptada fundamentalmente por la diligenc demostrada por el Poder Ejecutivo que por intermedio del Minist del Interior prometió la inmediata integración de los directivos conjuntamente con ello la posibilidad de abocarse a la consideraci del problema presupuestal planteado.

SENTIDO DE RESPONSABILIDAD

Esta decisión del Colegio de Delegados, sin lugar a dudas f tomada con absoluto sentido de responsabilidad y con valentía fren a la gravedad del momento. Se dispuso obrar en ese sentido, con derando que no se contrariaba la decisión de la Asamblea y en ca bio posibilitaba la concreción a breve plazo de llegar a una feliz s lución, con respecto a las mejoras solicitadas.

Es de destacar que la Agrupación en remitido a la Prensa s ñaló la situación deficitaria de U.T.E. y la posibilidad de encontr solución urgente e inmediata, pues ya a esta altura, hasta ANCA ha cortado el suministro de combustible, originando esta medida s rios trastornos para la normal prestación de los servicios específi del Organismo.

LIBERRIMA RESOLUCION DEL PERSONAL

La intranquilidad del personal frente al momento que se viv se tradujo en la presencia de centenares de asociados que ocupab el local y la calle. En todos se reflejaba la preocupación pero todos los rostros se advertía que estaban dispuestos a tomar grav decisiones.

Funcionarios de Centrales de Generación ya se encontraban el interior de la misma, dispuestos a proceder a la ocupación de misma, mientras que muchos otros en actitud solidaria estaban di puestos a tomar por sí mismo, las medidas de corte de servicios. I intervención de dirigentes y ex dirigentes llevó a esos núcleos, comprensión del problema, por lo que las cosas volvieron a su ve dadero cauce en las primeras horas de ayer. Asambleas realizad dentro de la propia Central, fueron las que resolvieron el camin a seguir lo que indica que la decisión del funcionariado fue abs lutamente independiente de todas las medidas que fueron tomad y libradas exclusivamente a su criterio, consideradas todas las e plicaciones que con lujo de detalles había proporcionado el doct Amondarain de las entrevistas realizadas en el correr del día. Ve siones que han circulado sobre reuniones en el seno de la Agrupa ción así como otras declaraciones, que han aparecido en la prens tienden a crear confusión y lejos de solucionar un panorama que s presenta difícil, contribuyen a agudizar el clima de descontento qu se advierte en el funcionariado. Es imprescindible entonces que clima sea de mutua comprensión, que se eviten inútiles sensaciona lismos y se arbitren las soluciones que la situación reclama.

CONFIANZA EN EL GOBIERNO

Existe amplia confianza en la gestión del gobierno. Los rcla mos han sido escuchados y la Agrupación U.T.E. tiene el convenci miento de que serán estudiados diligentemente. Solicitando los dir gentes, la colaboración de los órganos rectores de la opinión públic para que de esa manera puedan surgir los elementos de pacificació espiritual y de soluciones que en estos momentos reclaman los fun cionarios de U.T.E.

El Debate.

11 de junio de 1959.

ABRIERON SUS PUERTAS LOS BANCOS OFICIALES, Y LA UTE NO DETUVO LA PRODUCCION DE ENERGIA

Los Cines Montevideanos Funcionaron Casi Todos

Tal como lo informáramos en nuestra edición de ayer y de acuerdo con lo previsto por las autoridades, la población contó con los servicios normales de luz y teléfonos.

Si bien es cierto que el personal no se presentó a cumplir sus tareas en el Palacio de la Luz, se cumplieron con regularidad las guardias habituales en la Usina "Batlle y Ordóñez', relevándose los turnos sin solución de continuidad y asegurando de este modo el necesario suministro de energía eléctrica a la ciudad. Asimismo funcionó sin inconveniente alguno el servicio del teléfonos.

Los miembros del Directorio de U.T.E. permanecieron en la sede central durante la jornada, para solucionar cualquier problema que pudiera plantearse. Afortunadamente no hubo incidencia alguna que registrar y los efectivos de policía se hicieron presentes tan solo a efectos de prestar la custodia de rigor a los edificios y a las instalaciones.

ABRIERON LOS TRES BANCOS DEL ESTADO

Requerimos la palabra del Ministro de Hacienda, Contador Azzini con respecto a la repercusión de los sucesos de notoriedad en las tres instituciones bancarias oficiales. Nos expresó que tanto el Banco de la República como el Banco Hipotecario y el Banco de Seguros del Estado abrieron sus puertas sin dificultad alguna por disposición de sus respectivos Directorios y estando presente el personal superior de las respectivas entidades de crédito.

Dichos Directorios no consideraron necesaria la colaboración prevista de los funcionarios del Ministerio de Hacienda que se hallaban preparados para asegurar si hubiera sido preciso, el mantenimiento mínimo de los servicios.

Pero —nos explicó el Ministro—, con su propio personal superior los tres bancos oficiales atendieron las operaciones normales

EL DEBATE

— Montevideo, Jueves 11 de Junio de 1959 —

Dirigentes de U.T.E. Informan a la Prensa

Anoche, en el local de la Agrupación UTE, uno de nuestros cronis-

El Debate

11 de junio de 1959.

CONFLICTO SUPERADO

ANTE los graves conflictos que son de notoriedad, el Poder Ejecutivo actuó con la premura y seriedad del caso. Sin un solo exceso pero con la firmeza debida. Estaba en juego la propia estabilidad y regularidad de servicios fundamentales y cualquier dilación hubiera provocado consecuencias irreparables. El gobierno actuó bien. La Opinión Pública lo acompaña. Lo acompaña la opinión y deben acompañarlo los propios funcionarios en conflicto, cuyos derechos, por otra parte serán respetados de acuerdo a las leyes respectivas.

Los funcionarios deben acompañar al gobierno. No solamente como subordinados sino por la convicción de que las nuevas autoridades sabrán cumplir con sus responsabilidades. Como cumplió desde el 1º de marzo. El funcionariado debe recordar la situación en que encontró al país el nuevo gobierno. En estado de crisis. Financiera. Económica. Administrativa. Crisis moral y crisis de confianza. La situación de la Hacienda Pública no puede ser más grave. Se acumularon déficit por cuatrocientos sesenta y cinco millones de pesos, y se prevé para el ejercicio actual un déficit de setenta millones. Déficit provocado por una demasiado "generosa" previsión en los gastos con insuficiencia de recursos. El régimen anterior tuvo miedo a descargar mayores impuestos a la población pero no supo resistir los intereses de los grupos políticos y de los sectores que lo acompañaban políticamente.

Han quedado deudas por más de seiscientos cincuenta millones de pesos y existen cuentas casi imposibles de cobrar que ascienden a doscientos millones. Todo este panorama sin que hubieran disponibilidades en el Tesoro Nacional, cuyas arcas estaban vacías al 1º de marzo. En cuatro años crearon y fomentaron la mayor crisis que recuerda la historia nacional. Más de seiscientos millones de pesos. Pérdidas cambiarias provocadas por la artificiosidad del sistema cambiario y por la indisimulada preocupación de la oligarquía en servir altos tipos cambiarios para favorecer al círculo de los amigos. Herrera denunció la exportación fraudulenta de caballos efectuada por una firma, cuyo titular fué suplente de Luis Batlle en las elecciones internas del ex-partido de gobierno. El Banco República vió disminuído su stock de oro en cuarenta toneladas. Lo probó el Ministro Azzini en reciente interpelación sin que la bancada de la minoría pudiera esgrimir un solo argumento contrario.

Tal la situación del Estado al 1º de marzo. Pesada herencia dejada por el régimen depuesto y que se agravó, si cabe, con la catástrofe de las inundaciones que ha determinado pérdidas de cosechas en proporciones alarmantes. El nuevo gobierno no es responsable de este estado de cosas. Más aún, ni siquiera pudo conocer, al asumir sus cargos la gravedad de la crisis. El gobierno anterior se negó a presentar el "estado de situación" que Herrera exigió. Se negó porque conocía su "obra" y comprendía que era la publicidad de su propio proceso. Recién ahora el nuevo gobierno tiene conciencia de la forma irregular en que se giró contra los dineros públicos durante los últimos años.

Por ello es inoportuno el conflicto de los funcionarios y los propios interesados deben recapacitar y permitir que las autoridades tengan las manos libres para iniciar la obra de recuperación nacional. Los funcionarios deben ser los primeros en comprender las ventajas de la concordia y la tranquilidad para gobernar y para beneficiarse de la obra del gobierno. Por haber demorado dos meses en la provisión de los cargos directivos de los Entes Autónomos no hay causa para el conflicto de ayer felizmente superado.

La Mañana

11 de junio de 1959

TUVIMOS LUZ

SE AFIRMO LA AUTORIDAD GUBERNATIVA, PERO SUBSISTE EL PROBLEMA BASICO

El gobierno logró ayer afirmar su autoridad al impedir que se consumara el intento de interrumpir durante veinticuatro horas el suministro de energía eléctrica a todo el país. Luego de los anuncios, categóricos y reiterados, en que se había formulado tal propósito por parte de los dirigentes del personal de UTE, es indudable que las condiciones de relativa normalidad que se mantuvieron ayer, implican un rotundo triunfo sobre aquel intento de coacción, cuya significación no alteraron ni la huelga simbólica de los funcionarios, ni el paro solidario de otras actividades.

Es de felicitarse que así haya ocurrido, porque la paralización de esos servicios habría causado un daño inmenso a la economía del país, en momentos en que se reclama con más imperio que nunca un máximo esfuerzo de recuperación. Y además, porque si tal medida se hubiera consumado, el prestigio gubernamental habría sufrido un menoscabo irreparable, estimulando la multiplicación de actos perturbadores similiares, como fundamento de otros reclamos gremiales.

Tal afirmación no implica, desde luego, desconocer que la actitud de los funcionarios tuvo, si no justificación, por lo menos explicación fundada. Ya hemos expuesto las sucesivas dilaciones a que los Poderes Públicos han sometido a las legítimas solicitudes de que sea contemplada la penosa situación en que se encuentra el personal de ese organismo, ante la aguda insuficiencia de sus sueldos para afrontar el vertical encarecimiento del costo de la vida. Pero además, debe reconocerse que tanto los empleados de UTE como los de otras reparticiones del Estado; y en general toda la clase media del país, incluyendo a muchos sectores obreros, tienen las mayores razones para experimentar creciente angustia ante la notoria aceleración del proceso alcista de los precios, que está sobrepasando en mucho los recursos de la mayoría de los hogares modestos.

Esa inquietud se inspira no sólo en la diaria comprobación de nuevos aumentos, sino en la falta de explicaciones oficiales, que permitan adoptar sobre el proceso una tesitura de comprensión. El pueblo comprueba que la vida se torna cada día más difícil, pero ni siquiera conoce cuál es el objeto ulterior de ese sacrificio, ni recibe el aliento de saber que, a plazo más o menos largo, esas privaciones colectivas permitirían alcanzar un mayor bienestar.

Entendemos que, sin perjuicio de resolver las situaciones más apremiantes en la medida que ello sea posible, el gobierno debiera exponer con franqueza a la opinión pública cuáles son sus orientaciones en procura de la solución de esta crisis.

El País.

11 de junio de 1959.

INFORMACION

NOTICIOSO -- GUBERNATIVO

● TRANQUILIDAD ABSOLUTA. — No fué alterada para nada la tranquilidad de la capital en el día de ayer. Conjurada por el gobierno la amenaza de dejar sin energía eléctrica y comunicaciones, se dispuso una adecuada vigilancia por las fuerzas armadas y policiales de aquellos lugares donde podían producirse incidencias. Ni una sóla se registró en toda la jornada, lo que exhibe la eficiencia con que se organizó la vigilancia por los Ministerios del Interior y de Defensa Nacional. La asamblea convocada por los gremios huelguistas en la Plaza Libertad tuvo muy poca asistencia. Fué mínima, asimismo, la concurrencia a la reunión que, en la explanada de la Universidad, realizaron empleados de los cines. En la atención de los distintos servicios se utilizaron efectivos del ejército en un número de alrededor de cuatrocientos y de la policía por algo más de seiscientos. La población pudo vivir, por lo tanto, un día de absoluta calma cuando tan pesimistas presagios se habían venido difundiendo.

● **ANTECEDENTES A LA JUSTICIA. — La Jefatura de Policía de Montevideo puso en conocimiento del Juzgado de Instrucción de 3er. Turno a cargo del Dr. Emilio Siemens Amaro, a través de un detallado parte, las distintas alternativas que habían gestado las decisiones huelguísticas en distintos servicios públicos y entes autónomos. Como dicha conducta podría significar la comisión de delitos por parte de sus promotores, se brindaron a la justicia los más amplios elementos de juicio. Quedan ahora sujetas a la decisión judicial las eventuales derivaciones del asunto.**

El País.

11 de junio de 1959.

GOBIERNA EL GOBIERNO

Sin vanas ostentaciones de fuerza, pero adoptando —eso sí— una categórica posición de firmeza, el gobierno conjuró el acto subversivo que se planeaba para dejar sin energía eléctrica, sin luz y sin teléfonos al pueblo de la república.

La sensata reacción de los dirigentes gremiales contribuyó a que las cosas no pasaran a mayores. "Confiamos en que antes de consumar la amenaza los operarios de la UTE recapaciten", dijimos el martes. Y así ha ocurrido. Una huelga parcial en los organismos autárquicos se llevó a efecto, pero los servicios fundamentales no se interrumpieron. Para mantener la actividad de las turbinas que aún funcionan, bastó la presencia de una brigada de la Guardia M 'ropolitana. Los obreros más exaltados —la ínfima minoría— que habían ocupado la central termoeléctrica la abandonaron y continuó el trabajo como en los feriados normales.

Se dirá que la cuestión de fondo, relativa a las exigencias salariales, no ha sido resuelta; de acuerdo. Pero se ha afirmado el concepto trascendente de que el principio de autoridad no tiene establecida su sede en las asambleas tumultuosas de los sindicatos, sino en la sala donde deliberan los mandatarios electos por el pueblo. Gobierna el Gobierno.

Se precisaba una demostración así, que devolviera al Poder Ejecutivo la primera de sus funciones constitucionales: "la custodia del orden y la tranquilidad interior". Era menester recordarles a los servidores públicos que sus derechos tienen también limitaciones, porque —como decía Alberdi hace cien años— "sólo el que es capaz de disciplina es capaz de libertad".

La ley le veda al ciudadano la facultad de defender sus intereses por sus manos, utilizando la violencia. De ahí que dejar a los obreros ocupar por la fuerza las usinas del Estado, habría sido, por parte del gobierno, una flagrante claudicación de sus deberes elementales.

En el campo del conflicto la única que ha flameado victoriosa es la bandera de la ley. Es deber de los ciudadanos rodear al gobierno que la defiende. Toda otra cuestión es secundaria; las disidencias políticas deben pasar a un plano inferior para defender lo fundamental: la libertad dentro del orden. Una y otro son inseparables.

El País.

11 de junio de 1959.

Agrupación UTE

(NETAMENTE APOLITICA)

AL FUNCIONARIADO DEL PAIS Y A LA OPINION PUBLICA

El Colegio de Delegados de la Agrupación UTE reunido en sesión extraordinaria el día 9 del corriente, resolvió:

1) Aplazar por el término de 10 días la aplicación de las medidas aprobadas en la Asamblea General Extraordinaria del día 7 del cte.

2) Realizar un paro por 24 horas sin interrupción de los servicios eléctricos y telefónicos, como acto de protesta por la demora en la sanción de sus mejoras y en reclamo de urgente atención a los problemás de la UTE.

3) Que esta resolución se toma en base a las manifestaciones formuladas por el señor Ministro del Interior, Doctor Pedro Berro en el sentido de que en un plazo brevísimo el Poder Ejecutivo designará a los Directorios de los Entes Autónomos procediéndose de inmediato a la consideración de las mejoras presupuestales.

4) Que frente a esta situación adopta esta medida considerando fundamentalmente los intereses sagrados del país y la población, en el bien entendido de que esta prórroga no perjudica en absoluto los intereses y derechos inalienables del funcionariado de UTE.

Expresa además su profunda disconformidad por la actitud de cierta prensa, que deformando la verdad sólo tiende a perjudicar a un funcionariado que con actitudes ejemplares siempre ha contribuído a solucionar los graves problemas del país.
Corresponde expresar además que el paro realizado en el día de ayer con éxito total y absoluta normalidad ha demostrado la disposición del funcionariado de UTE de lograr las impostergables mejoras que viene reclamando.

LA MESA DIRECTIVA

Montevideo, junio 11 de 1959

El Popular

11 de junio de 1959

MIGUEL GAYOL POR LA AGRUPACION DE UTE

Comenzó diciendo el Presidente de la Agrupación UTE Miguel Gayol, de que los presentes estaban hoy en la Plaza Libertad porque estaban dispuestos a jugarse al todo por el todo. Porque no estaban dispuestos a dejar que sus hogares fueran consumiéndose cada vez más ante la incesante carestía de la vida, porque tenían el derecho, derecho éste ganado con su trabajo, de vivir decorosamente.

Nosotros, dijo el orador, estamos cumpliendo con nuestro deber. Que los gobernantes cumplan con el suyo.

Este camino emprendido por el funcionariado hará que termine la indiferencia de los goberantes y pondrá al desnudo a la prensa interesada en enfrentarnos día a día con el pueblo que clama por la aplicación de medidas de rigor, que agitan las argumentaciones tendientes a dividir al movimiento en procura de defender sus intereses.

Es por ello terminó diciendo Gayol, que "debemos unirnos cada vez más si queremos que nuestros hogares no sigan viviendo en esta situación de angustia".

El Plata

10 de junio de 1959

El P. E. Habría Ordenado la Ejecución de las Medidas Secretas

La resolución del Consejo. — El Consejo de Gobierno sesionó hasta las 23.30. A las 22.55, la minoría colorada se había retirado. Al dejar la Casa, el consejero Arroyo Torres manifestó a los periodistas que consideraba solucionado el conflicto en cuanto a la ocupación, y que creía que el personal de UTE tenía derecho a efectuar el paro.

Con los votos de los consejeros Echegoyen, Nardone, Haedo, Harrison, Alonso, Zabalza y Batlle Pacheco, y especificando que ella surgía "frente a los hechos subversivos notorios", el Consejo tomó finalmente la siguiente resolución:

"Primero. Disponer que por intermedio de los Ministerios del Interior y de Defensa Nacional, se cumplan las medidas externas de seguridad acordadas respecto de los institutos públicos afectados por el abandono colectivo del servicio por sus agentes. 2º). Se cumplan en los mismos establecimientos, las medidas de seguridad interna que las circunstancias exijan, según lo aprecien los respectivos Directorios. 3º) En previsión de cualquier paralización de los servicios de la U.T.E. el día 10 del cte., se adopten las medidas pertinentes por los mismos Ministerios y el de Obras Públicas, a fin de asegurar su continuidad. 4º) Poner a disposición de los Bancos del Estado, los funcionarios dependientes del Ministerio de Hacienda, a fin de atender los servicios esenciales de aquéllos. 5º) Autorizar a la Mesa a convocar extraordinariamente al Consejo, si fuese necesario."

La opinión de la minoría. — Por su parte, antes de retirarse, los consejeros quincistas Arroyo Torres y Rodríguez Correa concretaron su opinión sobre el problema —dando lectura a la declaración aprobada por la Agrupación de Gobierno que integran y cuyo texto es el que sigue: "Reunida la Agrupación de Gobierno del Partido Colorado Batllismo, Lista 15, ante el conflicto planteado por el personal de varios Entes Autónomos, resuelve: 1º) Que los Consejeros Nacionales de la Lista 15 planteen en la sesión de hoy del Consejo Nacional de Gobierno, la integración inmediata de los Directo-

precipitación de los graves hechos actuales. 2º) Ratificar la posición tomada anteriormente por esta Agrupación de que debe estudiarse y resolverse cuanto antes el reclamo justificado del personal en conflicto, solución que debe contemplar la necesidad de aplicar esos aumentos con retroactividad al 1º de enero ppdo. 3º) Que reconociendo que no cabe admitir la paralización de los Servicios Públicos esenciales del Estado y estimando que aún no se han agotado todos los medios de entendimiento para la solución de los problemas planteados, considera que deben estudiarse los contactos necesarios para llegar a soluciones de paz y tranquilidad."

10 junio de 1959 El PLATA

SE REALIZO EL PARO DE ESTADO, PERO NO SE CO

Los Funcionarios de la UTE Desistieron de su Censurable Propósito

Con variantes fundamentales en lo que respecta a la primera posición de los personales de U.T.E., se realizó hoy el paro de 24 horas en este ente, PLUNA, la Administración Nacional y la Banca oficial.

La variante fundamental estuvo, como decimos, en la posición del funcionariado de la UTE que, a último momento, decidió realizar el paro de todos sus servicios menos en el fundamental, como es el suministro de energía eléctrica a la población, que evitó, en buena hora, la paralización de actividades y el aislamiento exterior e interior de las comunicaciones del país.

EL PERSONAL REFIRMA SU POSICION

Cerramos nuestra información de ayer diciendo, después de la entrevista que mantuvimos con el Ministro del Interior, Dr. Pedro P. Berro, que éste se dirigía a conferenciar con el Ministro de Defensa Nacional.

Entre tanto los delegados de la Agrupación UTE, que habían conferenciado con el titular de la cartera del Interior, regresaban a sesión y daban cuenta de las deliberaciones y —según versiones captadas en antesala—, de un planteo personal hecho por el Dr. Berro, en el sentido de que a brevísimo plazo las autoridades de los entes autónomos estarían constituídas y en condiciones de considerar los diversos planes de mejoras solicitados por los funcionarios de los entes autónomos y descentralizados.

Considerada la proposición del Dr. Berro, de que depusieran su violenta actitud con respecto a las nuevas autoridades de los entes, la Agrupación U.T.E., decidió mantener su posición.

EL GOBIERNO SE PREPARA

Planteadas así las cosas parecía que el paro total de la UTE era inevitable. En consecuencia el Ministro del Interior se reunió con el de Defensa Nacional, acompañado del Jefe de Policía Cnel. Aguerrondo y el Director de Seguridad, Gregorio Esteva Gomensoro. Se deliberó en torno a la manera de aplicar el plan de seguridad, al efecto de asegurar entre otras cosas, la continuidad de los servicios, cuya estructuración la encomendará el Consejo Nacional de Gobierno.

SE PRESENTA EL Dr. AMONDARAIN

Durante el desarrollo de la conferencia, se hizo presente el Asesor Letrado de la Agrupación de Funcionarios de UTE, para solicitar dos horas de plazo y regresar con una proposición constructiva.

Se convino en aguardar esa proposición hasta las 20 horas, en que no teniéndose noticias del mediador, los conferenciantes pusieron término a la entrevista para dirigirse al Consejo Nacional de Gobierno.

INTERVENCION A LA JUSTICIA

Entre tanto los mecanismos legales y prácticos, tendientes a contrarrestar el cese de suministro de energía eléctrica y salvaguardar el orden público, siguieron poniéndose en movimiento.

A las 21 horas, tenían lugar dos hechos nuevos: el Consejo Nacional de Gobierno iniciaba su sesión y el P. E., por intermedio de las autoridades policiales denunciaba "a los efectos que hubiera lugar" los propósitos de paralización y ocupación de los servicios, ante el Juez Letrado de Instrucción de Tercer Turno, significando al magistrado que dicha actitud configuraba un delito previsto por el Código Penal.

ha adoptado severas medidas para sancionar a sus autores.

HUBO DISIDENCIAS EN LA PLANTA CENTRAL

Próximo a la hora 23 el Presidente de la Agrupación señor Miguel Gayol, informó a los asambleistas del acuerdo llegado con el Ministro y mientras unos funcionarios acataban la resolución tomada, otros en evidente disconformidad manifestaron a viva voz su intención de realizar el paro proyectado y la ocupación de la Usina.

De esta manera un grupo de personas en su mayoría obreros de la planta generadora salieron a la calle y se encaminaron al local de Arroyo Seco.. Esta actitud llegó a oídos de la Policía y pronto fueron enviados a la Usina tres vehículos con una Brigada de Gases al mando del Jefe de la Guardia Metropolitana Teniente Coronel Toscano.

En el primer piso del edificio ya estaban los inspectores de zona de la Policía Sres. Guillermo Copello y Ramiro Fernández Requeiro, hablando de la situación con los ingenieros Menditeguy y Giave. El ambiente era tenso dentro del predio de la Usina, en ese instante ocupado por doscientos funcionarios de distintos turnos que se iban quedando en su mayoría a medida que terminaban sus tareas.

Era evidente que había cierta desinteligencia entre ellos, ya que mientras unos insistían que había que acatar la decisión de los dirigentes otros decían que el paro y el corte había que hacerlos de cualquier manera. En honor a la verdad, en todo momento a pesar de lo grave de la situación, siempre se habló y procedió en forma pacífica. A pocos metros, los miembros de la Brigada de Gases parecían ignorar lo que sucedía alrededor, fumando plácidamente y conversando entre ellos de cualquier cosa menos del paro en puerta.

Pasada la 0 hora, un grupo de dirigentes de la Agrupación llegó al despacho de los ingenieros que estaban reunidos con los funcionarios policiales. Y más tarde se tuvo conocimiento precisamente por aquellos últimos que el paro se realizaría pero

LA CENTRAL TERMO ELECTRICA J. BATLLE Y ORDOÑEZ (izqui ha experimentado desperfectos, y para cuyo arreglo hubo que su

EL CONSEJO TOMA DECISIONES

A las 21 horas el Consejo Nacional de Gobierno había pasado a sesión secreta, permaneciendo en sala los Ministros del Interior y de Defensa Nacional. Se trató las medidas a adoptar frente al inminente cumplimiento de las medidas gremiales de notoriedad.

En suelto aparte damos la resolución del Consejo, según la cual se encomienda a las secretarías referenciadas y de Obras Públ... puesta en prác...

L PARO DE ALGUNOS ORGANISMOS DEL
O NO SE CORTO LA ENERGIA ELECTRICA

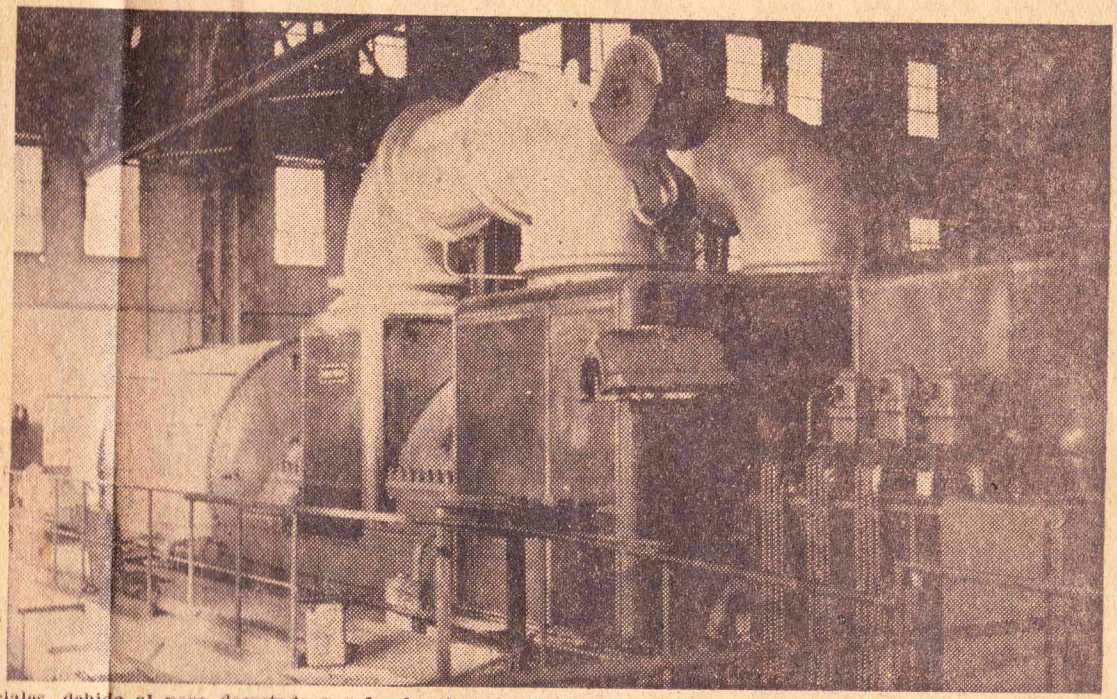

LA CENTRAL TERMO ELECTRICA J. BATLLE Y ORDOÑEZ (izqu[illegible], cerrada y custodiada por agentes policiales, debido al paro decretado por los funcionarios del Ente; y el tubo alternador TA Nº 4 de la misma, que ha experimentado desperfectos, y para cuyo arreglo hubo que su[illegible]er su funcionamiento. A causa de esto es que se están realizando cortes en el suministro de energía eléctrica en diversas zonas de la ciudad

EL CONSEJO TOMA DECISIONES

A las 21 horas el Consejo Nacional de Gobierno había pasado a sesión secreta, permaneciendo en sala los Ministros del Interior y de Defensa Nacional. Se trató las medidas a adoptar frente al inminente cumplimiento de las medidas gremiales de notoriedad.

En suelto aparte damos la resolución del Consejo, según la cual se encomienda a las secretarías referenciadas y de Obras Públ[illegible] puesta en prác[illegible]

El Debate

10 de junio de 1959

El Conflicto de Actualidad

LA NACION entera vivió pendiente del planteo inusitado de los funcionarios de U.T.E., que sin mayores explicaciones decidieron ir al paro, conjuntamente con otras organizaciones.

Una huelga de un servicio público, la falta de Servicios aéreos o de Puertos, o de aprovisionamiento de combustible, significa la paralización de todo el país.

La falta de luz, de teléfonos, de energía para las industrias, para el alumbrado público. Una verdadera conmoción que perjudica hondamente al país. Ningún sector escapa a esta conmoción. Ni la ciudad ni el interior. Conviene por lo tanto definir las responsabilidades y las culpas.

El funcionariado público no puede hacer huelga. Lo prohibe expresamente el Código Penal y toda la interpretación de derechos, tanto de la cátedra como de la jurisprudencia es pacífica en ese sentido. Los funcionarios están al servicio del Estado y tienen cometidos de indiscutible importancia como es el mantenimiento de los servicios fundamentales del mismo. Cualquier interrupción significa, en los hechos una quiebra del Estado y el reinado de la anarquía. Pero no siempre los hechos sociales pueden juzgarse y valorarse exclusivamente por la letra fría de la ley. Hay situaciones de extrema gravedad que pueden justificar si no legalmente por lo menos desde el punto de vista moral una reacción funcional.

El Paro que realizan hoy los funcionarios, y particularmente los de U.T.E., no está en esa categoría.

Por muchas razones. Basta hacer la historia de los últimos años para comprender con claridad el desarrollo del conflicto. A partir del 1º de enero de 1955 el Directorio del citado organismo autónomo otorgó un aumento de $ 50.00. En 1957 se estructura otro presupuesto calificando al personal por mérito y por antigüedad y en base a una escala que para los menos antiguos y peor calificados significó un aumento de pesos 40.00 por mes. Los más antiguos llegaron a obtener más de cien pesos mensuales. — Este Presupuesto fue elevado por el Directorio el 7 de febrero de 1957 y aprobado por el Ejecutivo el 9 de mayo del mismo año. Previamente fue observado por el Eje-

hay un gobierno que merece la confianza nacional, al cual todos los sectores de Opinión conceden un ancho crédito no es aconsejable llegar a estos extremos. Ni aconsejable ni conveniente.

Pero no todas son culpas de los funcionarios. Hay responsabilidades y grandes por cuenta de los jerarcas del régimen depuesto. Por cuenta del propio ex-Presidente del organismo que se encargaba de prometer con la seguridad de que no estaba en condiciones de cumplir. En efecto el Directorio aprobó con carácter general y adreferéndum de lo que decidiera el Tribunal de Cuentas y el Ejecutivo una nueva fórmula de aumentos de sueldos para el año actual. Ese aumento aún no fue otorgado por la razón sencilla de que el Presupuesto ni siquiera fue elevado por el Directorio. El Ejecutivo no ha tomado conocimiento del mismo. Todo lo que se diga en contra es inexacto. Hay algo más. El 16 de diciembre último el Ejecutivo que aún respondía al régimen depuesto decidió no estudiar ningún proyecto de Presupuesto y dejar todo a consideración del gobierno que se instalaba el 1º de marzo. Desde diciembre hasta marzo, por lo tanto los trámites presupuestales estuvieron detenidos por culpa del régimen anterior.

El Directorio del Partido Nacional, luego de la decisión del Ejecutivo derrotado emitió una declaración en la cual aseguró que el presupuesto de U.T.E. sería tratado y estudiado en forma preferencial, y una vez que se constituyeran las nuevas autoridades. Desde marzo a la fecha el Directorio de U.T.E. no ha elevado el proyecto de de Presupuesto. El gobierno que preside el Dr. Echegoyen, sólo tiene conocimiento extraoficial de los hechos por cuanto el Presupuesto no ha sido aprobado aún por el Directorio del organismo y por lo tanto no ha iniciado el curso legal que permita su sanción.

Estos son los hechos. De una claridad meridiana. Que muestran la diligencia del nuevo gobierno y su prescindencia en el conflicto planteado. Esto para U.T.E.

Podríamos decirlo de cada uno de los organismos en conflicto, pues todos ellos fueron diligentemente atendidos por este gobierno, que no ha al-

Una huelga de un servicio público, la falta de Servicios aéreos o de Puertos, o de aprovisionamiento de combustible, significa la paralización de todo el país.

La falta de luz, de teléfonos, de energía para las industrias, para el alumbrado público. Una verdadera conmoción que periudica hondamente al país. Ningún sector escapa a esta conmoción. Ni la ciudad ni el interior. Conviene por lo tanto definir las responsabilidades y las culpas.

El funcionariado público no puede hacer huelga. Lo prohibe expresamente el Código Penal y toda la interpretación de derechos, tanto de la cátedra como de la jurisprudencia es pacífica en ese sentido. Los funcionarios están al servicio del Estado y tienen cometidos de indiscutible importancia como es el mantenimiento de los servicios fundamentales del mismo. Cualquier interrupción significa, en los hechos una quiebra del Estado y el reinado de la anarquía. Pero no siempre los hechos sociales pueden juzgarse y valorarse exclusivamente por la letra fría de la ley. Hay situaciones de extrema gravedad que pueden justificar si no legalmente por lo menos desde el punto de vista moral una reacción funcional.

El Paro que realizan hoy los funcionarios, y particularmente los de U.T.E., no está en esa categoría.

Por muchas razones. Basta hacer la historia de los últimos años para comprender con claridad el desarrollo del conflicto. A partir del 1º de enero de 1955 el Directorio del citado organismo autónomo otorgó un aumento de $ 50.00. En 1957 se estructura otro presupuesto calificando al personal por mérito y por antigüedad y en base a una escala que para los menos antiguos y peor calificados significó un aumento de pesos 40.00 por mes. Los más antiguos llegaron a obtener más de cien pesos mensuales. — Este Presupuesto fue elevado por el Directorio el 7 de febrero de 1957 y aprobado por el Ejecutivo el 9 de mayo del mismo año. Previamente fue observado por el Ejecutivo y, conviene recordar las fechas, demoró cinco meses para su aprobación. — En 1958 se realizó el último presupuesto rigiendo desde el 1º de enero y con un aumento por calificación de $ 55.00. Entre la elevación del mensaje por el Directorio y la aprobación por el Ejecutivo se demoraron casi dos meses. Tal la situación.

A la luz de los antecedentes no puede decirse que el nuevo gobierno esté omiso en considerar la situación del funcionariado de U.T.E.— Se trata de un gobierno que recién ha tomado la responsabilidad del Estado y que encuentra al país en medio de graves dificultades. No obstante ello ha sido sensible a los reclamos y ha prometido una solución decorosa desde el punto de vista presupuestal. Los funcionarios por lo tanto no tienen derecho a efectuar estos planteos. Cuando

veniente.

Pero no todas son culpas de los funcionarios. Hay responsabilidades y grandes por cuenta de los jerarcas del régimen depuesto. Por cuenta del propio ex-Presidente del organismo que se encargaba de prometer con la seguridad de que no estaba en condiciones de cumplir. En efecto el Directorio aprobó con carácter general y adreferéndum de lo que decidiera el Tribunal de Cuentas y el Ejecutivo una nueva fórmula de aumentos de sueldos para el año actual. Ese aumento aún no fue otorgado por la razón sencilla de que el Presupuesto ni siquiera fue elevado por el Directorio. El Ejecutivo no ha tomado conocimiento del mismo. Todo lo que se diga en contra es inexacto. Hay algo más. El 16 de diciembre último el Ejecutivo que aún respondía al régimen depuesto decidió no estudiar ningún proyecto de Presupuesto y dejar todo a consideración del gobierno que se instalaba el 1º de marzo. Desde diciembre hasta marzo, por lo tanto los trámites presupuestales estuvieron detenidos por culpa del régimen anterior.

El Directorio del Partido Nacional, luego de la decisión del Ejecutivo derrotado emitió una declaración en la cual aseguró que el presupuesto de U.T.E. sería tratado y estudiado en forma preferencial, y una vez que se constituyeran las nuevas autoridades. Desde marzo a la fecha el Directorio de U.T.E. no ha elevado el proyecto de de Presupuesto. El gobierno que preside el Dr. Echegoyen, sólo tiene conocimiento extraoficial de los hechos por cuanto el Presupuesto no ha sido aprobado aún por el Directorio del organismo y por lo tanto no ha iniciado el curso legal que permita su sanción.

Estos son los hechos. De una claridad meridiana. Que muestran la diligencia del nuevo gobierno y su prescindencia en el conflicto planteado. Esto para U.T.E.

Podríamos decirlo de cada uno de los organismos en conflicto, pues todos ellos fueron diligentemente atendidos por este gobierno, que no ha alcanzado a tener 90 días hábiles de trabajo.

Por otro lado las nuevas autoridades de los organismos descentralizados serán próximamente designadas con lo cual los funcionarios estarán en condiciones de reclamar ante los jerarcas que tendrán la responsabilidad de futuro. No es argumento sostener que los Entes han demorado en su integración pues durante la Presidencia de Luis Batlle pasaron dos años largos para constituirse y no recordamos que se haya llegado a situaciones de esta naturaleza. Cualesquiera sean las ulterioridades el país puede estar seguro que el gobierno cumplirá con sus obligaciones y defenderá los intereses impersonales de la sociedad que por cierto superan los problemas y los intereses de los gremios y los organismos.

El Debate

10 de junio de 1959

EL REVERSO DE LA MONEDA

EN ocasión de las recientes inundaciones, un gran sector del personal de UTE se hizo acreedor, por su abnegada actuación, al reconocimiento del país entero. Hoy es la antítesis.

Hoy los papeles se han trocado y esos funcionarios concitan la repulsa pública, frente a su gesto de coacción, de desafío al Gobierno y aún a toda la colectividad que es quién se ve abocada a pagar las consecuencias de esta infeliz decisión que un funcionariado que antepone sus intereses, su problema, sus derechos, sus aspiraciones en una situación de emergencia que afceta a la Nación entera y que la obliga a los mayores esfuerzos para salvar el futuro.

En este estado de cosas hay algo muy simple para demostrar y es que las mejoras presupuestales que pueda proporcionar el Estado, lo van a ser considerando la situación conjunta de toda la Administración sea central o descentralizada. Lo poco que haya para dar habrá que repartirlo entre todos y los funcionarios de UTE, de ANCAP y de otros Entes, no son los que están peor. En cambio, por una verdadera paradoja y usando la fuerza de su número, son los que más exigen y los que más piden.

No puede haber privilegiados tratándose de servidores del Estado y estos malos funcionarios pretenden obtener privilegios, que de hecho tienen en mil y un sentidos.

Según un comunicado publicado hoy del Directorio de Ancap, mientras el personal de la Administración Central ha tenido un solo aumento desde 1955, el de ese Ente ha tenido tres por una suma cercana a los veinte millones de pesos y casi igual por reparto de utilidades. En los años 1955 a 1958 el mismo personal recibió asistencia médica integral, incluyendo internaciones sanatoriales y medicamentos, por valor de un millón seiscientos mil pesos.

Estos son los funcionarios que no pueden vivir con sus actuales sueldos y que creen que "su" situación debe primar a toda costa y ser resuelta a su gusto.

SECCION CENTRAL HIDROELECTRICA
RINCON DEL BONETE

22851-5.000

El Debate

10 de junio 1959

RAPIDAS MEDIDAS ADOPTO LA POLICIA EN LA U. T. E.

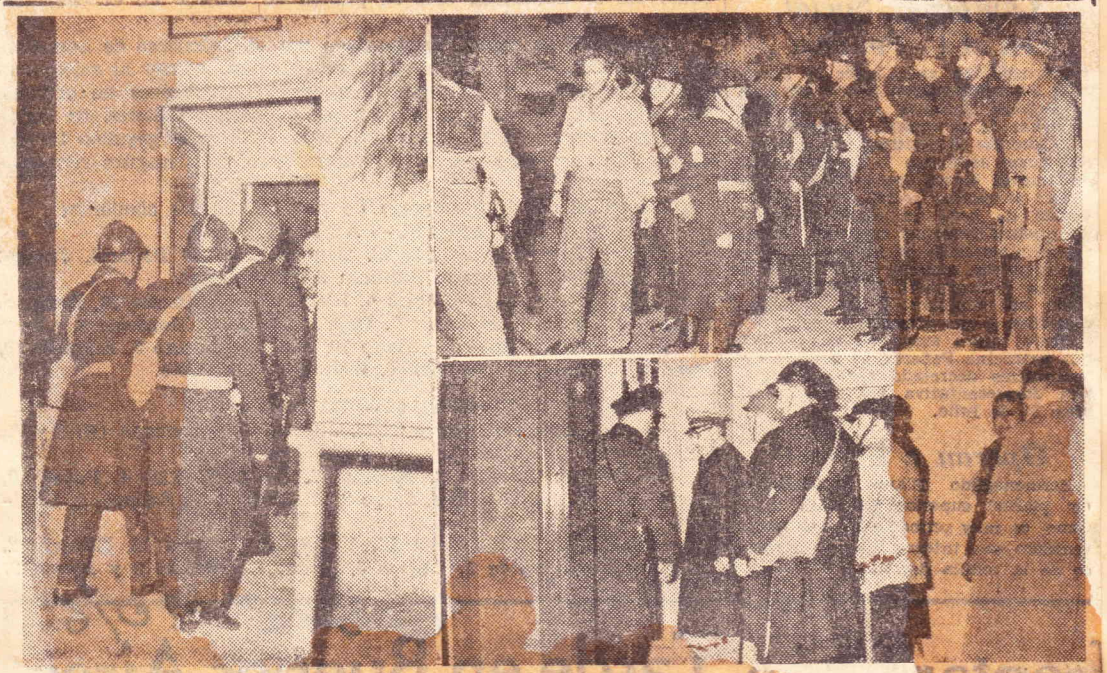

Comisiones de funcionarios policiales y brigadas de gases, concurrieron de inmediato que se produjo la ocupación de la Central Eléctrica, a los efectos de guardar los intereses nacionales y asegurar la atención de la producción y distribución de corriente eléctrica para todos los servicios que distribuye UTE. El despliegue, realizado con serenidad, sin provocación, tuvo que surtir sus efectos en vista de que no se estaban tomando medidas innecesarias sino que se apreciaba la la verdadera consecuencia que podía tener una ocupación, desconocida por el Colegio de Delegados y que se hizo, repetimos, a instigación de unos pocos que desobedecieron a la mayoría. Las notas gráfias explican por si solas de la seguridad con que actuaron las autoridades, en beneficio del pueblo.

El País.

10 de junio de 1959.

NO SE CORTA EL SUMINISTRO DE ENERGIA ELECTRICA: HOY HABRA PARO EN ALGUNOS SERVICIOS PUBLICOS

El Paro Afecta a la ANCAP, PLUNA, UTE y al Puerto * *Trabajo en la Banca Oficial También se Paralizará el*

En un paro de 24 horas que estuvo a punto de dejar a la capital sin energía eléctrica (a último momento, esa parte del movimiento fue solucionada y las plantas generadoras de la UTE funcionarán normalmente), alrededor de 34.000 empleados y obreros de entes autónomos paralizarán hoy sus actividades desde las 6 a.m. de hoy, ejerciendo presión para que se satisfagan sus demandas de mejoras.

La decisión comprende al personal de la Ancap, UTE, Administración Nal. de Puertos y Banca Oficial. Un paro solidario de 15 minutos será realizado también por los empleados de la Banca privada.

Casi a la medianoche de ayer, la gestión del Consejo Nacional de Gobierno, reunido con delegados del personal de UTE, logró dejar sin efecto la decisión obrera de ocupar la Central Batlle y Ordóñez y la de teléfonos, dejando a la población (salvo a los servicios asistenciales, los Bomberos y la Policía) sin energía eléctrica ni comunicaciones telefónicas.

Los objetivos del movimiento de protesta han sido estructurados por una Mesa Coordinadora, que agrupa al personal de las mencionadas reparticiones. La consigna del paro común a todos los sectores que involucra, es la petición de que los respectivos presupuestos de 1959 se sancionen con retroactividad al 1º de enero. Por su parte, cada personal plantea además aspiraciones especiales: en la Ancap, el 66 % de aumento general en sueldos y salarios; en el Puerto, $ 150 de aumento y $ 50 por cada hogar constituido; en la Banca, equiparación con las remuneraciones de los bancos privados; en la UTE, un completo estudio de la situación económico-financiera de la institución, a los efectos de un aumento de salarios.

El paro estaba, en principio, programado para el día 3 del corriente, para los mecanismos de consulta a los afiliados, en los diversos gremios, se postergaron para hoy. En la UTE, el paro fue decidido por asambleas deliberaciones del Colegio de Delegados; en la ANCAP, por un plebiscito; en la Banca, por decisión de asamblea del 30 de mayo y, en el puerto, por el mismo método de consulta a la opinión del gremio, en una serie de reuniones que culminaron anoche realizada anoche.

El gobierno estuvo preparado. — Las gestiones realizadas durante todo el día de ayer, fueron laboriosas y prolongadas. En la noche del lunes, el Consejo Nacional de Gobierno se ha reunido en sesión secreta, para estudiar la posibilidad del paro y tomar las resoluciones necesarias, especialmente en lo referido a las jurisdicciones de los ministerios del Interior y de Defensa Nacional.

En ese momento, no trascendió el contenido de lo resuelto, aunque se supone que el Ejecutivo dispondría la movilización de personal de tropa militar y naval, así como de ingenieros militares de la marina, para mantener en funcionamiento las plantas de las usinas de la UTE.

Lo que era, en realidad, el principal principio que el paro planteaba a las autoridades públicas. El resto del paro —de 24 horas— no ocasionaría serias perturbaciones en el Puerto ni en la línea aérea comercial oficial; en cuanto a la UTE, sus reservas de combustible para Batlle alcanzan a 50 días, y, además, los obreros habían convenido en mantener en funcionamiento la destilación de alcoholes, cuya paralización podría ocasionar graves perjuicios en la producción futura. Pero la amenaza quedó concretada en una resolución de la asamblea— por parte de los obreros de la UTE, de suspender el suministro normal de energía y cortar el servicio telefónico, abría un gravísimo problema a las necesidades de la población montevideana.

Recién ya se informó, hasta la tarde de ayer, el personal de la UTE mantenía esa decisión. Inclusive una delegación de la Mesa Coordinadora de los entes en paro, que se presentó en la asamblea del personal del Ente, fue recibida con manifiesta hostilidad.

Esta mañana del martes, el ministro del Interior Pedro P. Berro había recibido a delegados del Personal

El presidente del Consejo, doctor Echegoyen, y los Consejeros Haedo y Harrison, antes de entrar a la sesión de anoche

El ministro del Interior, doctor Pedro Berro, y el subsecretario doctor Daniel Rodríguez Larreta, dirigiéndose a la sesión secreta del Consejo de Gobierno

permitió a los periodistas permanecer en el segundo piso de la Casa de Gobierno.

Pero a las 22.30, aproximadamente pudo constatarse que el ambiente era optimista. Un ministro declaró a un cronista de EL PAIS que el acuerdo se había logrado, merced a una reconsideración de la asamblea de la UTE de su actitud anterior: el suministro de energía y el servicio de teléfonos no sería interrumpido. A esa hora, sonó el teléfono privado existente junto a la Sala de Sesiones y se consideraba solucionado el conflicto en cuanto a la ocupación, y que creía que el personal de UTE tenía derecho a efectuar el paro.

Con los votos de los consejeros Echegoyen, Nardone, Haedo, Harrison, Alonso, Zabalza y Batlle Pacheco, y especificando que ella surgía "frente a los hechos subversivos notorios", el Consejo tomó finalmente la siguiente resolución:

"Primero. Disponer que por intermedio de los Ministerios del Interior y de Defensa Nacional, se cum-

"Reunida la Agrupación de Gobierno del Partido Colorado Batllismo, Lista 15, ante el conflicto planteado por el personal de varios Entes Autónomos, resuelve: 1º) Que los Consejeros Nacionales de la Lista 15 planteen en la sesión de hoy del Consejo Nacional de Gobierno, la integración inmediata de los Directorios de los distintos Entes Autónomos y Servicios Descentralizados, ya que, la demora producida en dichos nombramientos, pone de manifiesto la responsabilidad en que ha incurrido la mayoría del Gobierno en la precipitación de los graves hechos actuales, 2º) Ratificar la posición tomada anteriormente por esta Agrupación de que debe estudiarse y resolverse cuanto antes el reclamo justificado del personal en conflicto, solución que debe contemplar la necesidad de aplicar esos aumentos con retroactividad al 1º de enero ppdo. 3º) Que reconociendo que no cabe admitir la paralización de los Servicios Públicos esenciales del Estado y estimando que aún no se han agotado todos los medios de entendimiento para la solución de los problemas planteados, considera que deben establecerse los contactos necesarios para llegar a soluciones de paz y tranquilidad."

Colegio de Delegados de U.T.E. — Anoche a las 20 horas, se reunió en sesión secreta el Colegio de Delegados de la Agrupación U.T.E. el que fuera informado ampliamente de las gestiones cumplidas ante Ministros del Interior y Defensa Nacional, por parte del Asesor Jurídico de dicha entidad gremial, el Dr. Jorge Amondarain Mendoza.

Trascendió luego de unos tres cuartos de hora, que el Colegio de Delegados había decidido dejar en pie la decisión de la asamblea general realizada por el funcionariado de U.T.E. en el Estadio Peñarol, en cuanto a efectuar una huelga por 24 horas, pero sin llegar al corte del suministro de energía, como así tampoco las interrupciones del sevicio telefónico. Prácticamente, el personal no concurriría a prestar sus servicios, como lo hacen los días domingos y feriados, con la sola excepción de los sectores que trabajan en las usinas y en los controles telefónicos.

Finalizada la reunión secreta, tuvimos oportunidad de interrogar al Dr. Amondarain, quien nos expresó que había extremado todo esfuerzo, para lograr se llegara a una solución pero sin que derivara la decisión del funcionariado en la aplicación de medidas de fuerzas.

Asamblea Tumultuosa. — Posteriormente, se llevó a cabo una asamblea de carácter informativo, en la que el Presidente de la Agrupación, Sr. Miguel Gayol, dió a conocer los motivos que había tenido el Colegio de Delegados, para votar la realización de una medida, que no era enteramente la aprobada por la asamblea del personal de UTE, pero que se justificaba

de la población montevi-

ya se informó, hasta la tar-
ver, el personal de UTE
a esa decisión. Inclusive una
ón de una delegación de la
Mesa Coordinadora de los
en paro, que se presentó en
blea del personal del Ente,
ibida con manifiesta hostili-

la mañana del martes, el mi-
del Interior Pedro P. Berro ha-
bido a delegados del personal,
icándoles la inflexibilidad de
ción del Poder Ejecutivo, en el
de mantener la continuidad
ministro de energía, apelando
os los medios legales y consti-
nales al respecto.

firmeza del gobierno produjo,
el día, algunos replanteos
oblema, en los sectores sindi-
organizadores del paro, espe-
nte en los del personal de la
El Poder Ejecutivo, sensible a
ariación de procedimientos, per-
ció atento a las posibles modi-
ones de la actitud obrera.

Los funcionarios han ido más le-
ie lo que pensaban —dijo por
rde a los periodistas el ministro
Interior, Pedro P. Berro— y han
ado un hecho nuevo que diera
a nuevas negociaciones, como
una promesa del gobierno de
sus aspiraciones serían satisfe-
s, pero el Ministerio no puede
meterles otra cosa que no sea el
nplimiento estricto de la ley y de
strar que la democracia no está
decadencia.

Una reunión dilatoria. — Esa mis-
tarde fue pródiga en reuniones
tro de los diversos sectores que
rticipaban en el proceso previo al
ro. Una de las más importantes fue
realizada alrededor de las 18 horas
re los ministros de Defensa y del
terior, conjuntamente con el jefe
Policía, coronel Aguerrondo, y el
rector de Seguridad, Gregorio Es-
va Gomensoro. La deliberación es-
a programada para estudiar la
licación de medidas que ya el Con-
o de Gobierno había decidido el
anterior.

Fue entonces que se produjo la ex-
oración de una posibilidad de arre-
o, cuando el doctor Amondarain,
esor de la Agrupación UTE, se su-
ó a la reunión, expresando —luego
haberse conversado sobre el pun-
— que solicitaba dos horas de pla-
para entrevistarse con sus man-
antes y volver aportando algún pro-
ecto de solución constructiva. Los
inistros consintieron en esperar
ero, a las 20 horas, no teniendo no-
cias del doctor Amondarain, aban-
naron el despacho dirigiéndose a
reunión del Consejo Nacional de
obierno

Solicitan decisión judicial.— A las
, aproximadamente, el Poder Eje-
utivo tomaba la primera medida
ectiva conducente a oponerse a las
nsecuencias del paro. A esa hora
roximadamente, la Policía de Mon-
video hacía llegar al domicilio par-
cular del Juez Letrado de Instruc-
ión de Tercer Turno, Emilio Sie-
ens Amaro, un oficio donde se de-
unciaban los propósitos de parali-
ar los servicios y ocupar las insta-
aciones, significando al magistrado
ue dicha actitud tipificaba el delito
e paralización de servicios públicos
agregando que se hacía esa comu-
icación "a los efectos a que hubiere
ugar". Con cautela, la Policía no
e pronunicaba aún definitivamente
—en forma evidente, para no descu-
rir las enérgicas medidas que se
royectaban— pero dejaba constan-
ia ante el Juez, a los efectos de que
ste extendiera su autorización para
os procedimientos que seguirían.

El Consejo consigue su objetivo. —
a la hora acostumbrada, el Consejo
acional de Gobierno comenzó ayer
u sesión ordinaria, despachando con
iversos ministerios. Aproximada-
ente a las 21 horas, pasó a sesión
ecreta, permaneciendo en Sala so-
amente los ministros del Interior y
e Defensa Nacional, con los respec-
ivos subsecretarios.

El asesor letrado de la Agrupación
TE, Dr. Amondarain, se entrevistó
n antesalas con los ministros, a los
fectos de transmitir una proposi-
ión, que poco antes de pasarse a
esión secreta, el Colegio de Delega-
os del personal de la UTE había
echo llegar al Ejecutivo. En un
alón contiguo a la Sala de Sesiones,
guardaban el ministro de Industrias
Trabajo, Enrique Erro, el Jefe de
olicía de Montevideo, coronel Ague

cer en el segundo piso de la Casa de Gobierno.

Pero a las 22.30, aproximadamente pudo constatarse que el ambiente era optimista. Un ministro declaró a un cronista de EL PAIS que el acuerdo se había logrado, merced a una reconsideración de la asamblea de la UTE de su actitud anterior: el suministro de energía y el servicio de teléfonos no sería interrumpido. A esa hora, sonó el teléfono privado existente junto a la Sala de Sesiones. Era el presidente de la UTE, Elías Crocce, que preguntaba por el ministro del Interior. El ministro Erro, que atendió la llamada, le hizo llamar a Berro. Al acudir éste, Crocce le comunicó que, pese a la decisión de la asamblea, un grupo de obreros estaba ocupando la Central Batlle y Ordóñez.

—No se preocupe, presidente —fué la respuesta del ministro del Interior. Esos son los perdedores. El Colegio de los Delegados nos acaba de comunicar que ha resuelto no ocupar la planta. Ya tomaremos las medidas necesarias para que el servicio continúe.

De este modo, pese a que la sesión secreta continuaba y aún no se había dado a conocer el resultado de las negociaciones, el ministro del Interior confirmaba que el Consejo había logrado su objetivo de solucionar el aspecto más grave del paro.

La resolución del Consejo. — El Consejo de Gobierno sesionó hasta las 23.30. A las 22.55, la minoría colorada se había retirado. Al dejar la Casa, el consejero Arroyo Torres manifestó a los periodistas que con-

que el personal de UTE tenía derecho a efectuar el paro.

Con los votos de los consejeros Echegoyen, Nardone, Haedo, Harrison, Alonso, Zabalza y Batlle Pacheco, y especificando que ella surgía "frente a los hechos subversivos notorios", el Consejo tomó finalmente la siguiente resolución:

"Primero. Disponer que por intermedio de los Ministerios del Interior y de Defensa Nacional, se cumplan las medidas externas de seguridad acordadas respecto de los institutos públicos afectados por el abandono colectivo del servicio por sus agentes. 2º). Se cumplan, en los mismos establecimientos, las medidas de seguridad interna que las circunstancias exijan, según lo aprecien los respectivos Directorios. 3º) En previsión de cualquier paralización de los servicios de la U.T.E., el día 10 del cte., se adopten las medidas pertinentes por los mismos Ministerios y el de Obras Públicas, a fin de asegurar su continuidad. 4º) Poner a disposición de los Bancos del Estado, los funcionarios dependientes del Ministerio de Hacienda, a fin de atender los servicios esenciales de aquéllos. 5º) Autorizar a la Mesa a convocar extraordinariamente al Consejo, si fuese necesario."

La opinión de la minoría. — Por su parte, antes de retirarse, los consejeros quincistas Arroyo Torres y Rodríguez Correa concretaron su opinión sobre el problema —dando lectura a la declaración aprobada por la Agrupación de Gobierno que integran y cuyo texto es el que sigue:

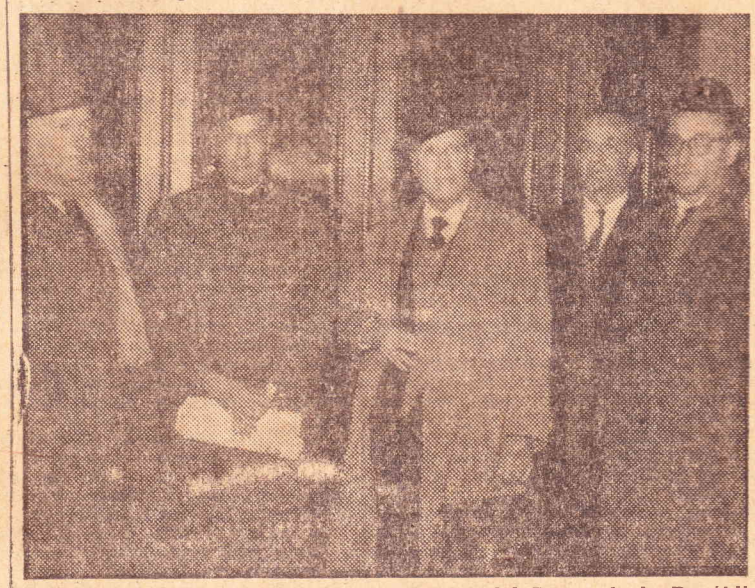

Miembros del Directorio y altos empleados del Banco de la República, esperan en antesalas del Consejo de Gobierno, durante la sesión de anoche

El coronel Aguerrondo, Jefe de

de medidas de fuerzas.

Asamblea tumultuosa. — Posteriormente, se llevó a cabo una asamblea de carácter informativo, en la que el Presidente de la Agrupación, Sr. Miguel Gayol, dió a conocer los motivos que había tenido el Colegio de Delegados, para votar la realización de una medida, que no era enteramente la aprobada por la asamblea del personal de UTE, pero que se justificaba, ante la posibilidad de que se produzca la integración del Directorio del Ente en un término no mayor de 10 días, y la iniciación del presupuesto del mismo.

Destacó dicho dirigente, que se estima que el Colegio de Delegados estaba habilitado para, en un caso extremo como el presente, poder adoptar medidas que tendían a apoyar el reclamo, pero a la vez, dejar en suspenso resoluciones que sólo podían llegarse a su aplicación, para el caso de que no hubieran sido oídos los reclamos planteados en su totalidad.

Tan pronto como dejara de hablar el Sr. Gayol, un pequeño núcleo que se individualizó como obreros de la Central Generadora, al grito de paro... paro, efectuó una asamblea, decidiendo ocupar la planta de la Usina Batlle y Ordóñez.

En la Central Generadora. — Un pequeño grupo de personas se dirigió entonces hacia la Usina Batlle y Ordóñez. Próximo a las 21.45, llegaron a dicha planta autoridades de la seccional policial 11ª y poco después, los inspectores Guillermo Copello y Ramiro Fernández Regueiro; el Jefe de la Guardia Metropolitana, Teniente Coronel Toscano, con una brigada de gases de 30 hombres.

Dichas autoridades conversaron con los obreros que ocupaban la usina. Según informes que se nos proporcionaran unas doscientas personas integrantes de cuatro turnos, se habían v e n i d o quedando con el fin de hacer efectiva la ocupación resuelta y practicar los cortes de energía y cese del servicio telefónico como había sido dispuesto por la asamblea.

Concurrió también a la Usina Central, una delegación de dirigentes y ex dirigentes de la Agrupación U.T.E., la que mantuvo conversaciones con el personal ocupante, destacando el alcance de la decisión tomada por el Colegio de Delegados.

Se restablece la normalidad. — Luego de la actuación de referencia, ya pasada la medianoche, el personal comenzó a desocupar la central Batlle y Ordóñez. A la hora 1 de la madrugada, prácticamente había sido normalizada la actividad de la misma, no quedando más que el turno correspondiente de obreros que cumplían sus trabajos en forma normal.

Se dejó así sin efecto, una actitud que amenazó con dejar sin energía eléctrica y servicio telefónico a la población de Montevideo. El paro pués, se hará por el término de 24 horas, pero con la prestación total de los servicios.

Por último debemos agregar, que el equipo generador Nº 4, que sufriera desperfectos en el día de ayer, ya había sido inspeccionado por el personal técnico, y se venían cumpliendo tareas con el fin de llegar a su habilitación a la mayor brevedad.

Servicios interrumpidos. — Paralelamente al desarrollo de las negociaciones sobre el posible paro, la UT dió a conocer anoche un comunicado donde establecía que, "por razones técnicas, ha sido necesario retirar d servicio la máquina Nº 4 de la Central Batlle y Ordóñez, lo que h motivado una reducción en la potencia de 45.000 kw en el suministr de energía". El comunicado añad que, en el día de hoy, se efectuará cortes de corriente en los servicio que afectan las siguientes zonas:

Zona 4. — 18 de Julio, Constitu yente, Canelones, Av. Brasil, Soca Ricaldoni.

Zona 5. — 18 de Julio, Constit yente, Canelones, Av. Brasil, Cavi Luis de la Torre, Br. Artigas, Ra bla Wilson, Rambla República Arge tina y Médanos.

Zona 7. — Pereira, Soca, Ricaldo Av. Italia, Propios y Rambla Naci nes Unidas.

Zona 10. — Veracierto, Av. Ital Arroyo Carrasco y Rambla Nacio Unidas

Zona 12 — Teniente Galeano, R fael, Aparicio Saravia, Cuchi

rán posesión de bros de las Co cias departame Tres, Cerro La vera, Artigas, las respectivas partida está fij la mañana.

● **VARIAS CO** instalada la diará los plan por los fabrican puestos. Solicit establezca un rencia en las c nes efectuadas tado, y sugiere ición de la Ley Comisión Carlo lio C. Recine, Moar, Roberto García Brunel, los A. Taranto futuro Marqués a las 16 horas. Especial para e la producción c cepillos, pincele niendo la mis Britos, Miguel do Gastelú, Da drígues Blanco, guel Angel

● **PRECIO D** miércoles, nen las comisio dustrias del Co bierno con los para estudiar l azúcar, de 1 98 centésim

● **INGENIER M.O.P.** — Obras Públicas Ing. Joan Cotri presa de Energ su paso por M ber asistido co nión celebrad Sub-Comisión Comisión Téc Grande. Se ca bre las consec Uruguay como fenómenos clim habló sobre d nicos, comune ferido técnico acompañado p netti, integra Uruguaya en l Técnica Mixta misma Dr. Al

tosa, Industr nario, Asilo. vín Av. Italia

Zona 13. — Monte Casero Artigas y Va

Zona 14. — ravia, Arroyo Martín, Br. rratosa y Co

Zona 15. — Cuchilla Gra Rafael, Teni tín y Posolo. lla Grande h Rinaldi.

Inmediacio Agraciada, B nal Agraciad José L. Terr fensa y Mart tigas, Burgue

Pese a qu las razones rrupción, se motivo para 4 —inaugura y reinstalad mes— es la por defectos basamento tamaño y fu ría una cim sostenerla con relación planos de s para otorga ben empotr roca viva de se habría máquina, p truccin del nes de la t al presente, zados, un d alcanza a ci oblig a pon ra fuera de

FALLECIO EL

Muy vin desde hace José María Jefe de Se Curie, ha f cable llega

El emine español, de señora espo

El País

10 de junio de 1959

RIESGOS INIMAGINABLES

Felizmente, los propósitos de un sector del funcionariado de UTE de paralizar el suministro de energía eléctrica a todo el país, no tuvieron andamiento.

Esperábamos que así fuera no sólo para la vigencia del orden jurídico sin el cual no cabe ni la libertad ni la justicia, sino para evitar consecuencias concretas de inimaginable g r a v e d a d. Enfermos que requieren auxilio de urgencia, cuya vida puede depender de la rapidez de una llamada, derechos individuales que pueden ser atacados sin posibilidad de defensa; incendios que de estallar no podrían ser combatidos por falta de aviso en tiempo; cardíacos que tendrán que subir interminables escaleras porque los ascensores no caminan; en esos como en cientos de otros casos, muchas vidas humanas podrán estar en peligro hoy por este acto sin precedentes.

Confiamos que la tutela de tales preciados bienes, triunfe por encima de quienes irreflexivamente han arriesgado comprometerlas.

SIN CORTES DE ENERGIA ELECTRICA Y TELEFONOS, EMPLEADOS DE UTE VAN AL PARO

ene de la pág. 1ª)

intentara desacatar principalmente a iniciativa del sonal de talleres.

LO ACTUADO AYER

En horas de la mañana el Colegio de Delegados acor- mantenerse firme en torno a la resolución de paro ocupación de locales, no haciendo lugar a las de- ndas oficiales de atemperamiento de la medida. En momento, no fueron escuchados los pedidos de rroga del Poder Ejecutivo.

Además, se resolvió que si las tropas o la policía ipaban los locales, los cortes se harían en el preci- momento en que tal cosa sucediera, aunque fuera n mucha anterioridad a la hora señalada para su cución —las 6 horas de hoy— como reacción del rsonal por la medida gubernamental.

Cercano el mediodía, el Ministro del Interior, Dr. rro, recibió a una delegación de la Comisión Coor- nadora Intergremial y representantes de la Asocia- n U.T.E. El Ministro intimó a estos últimos a de- tir de sus propósitos, señalando la ilegalidad de la olución de la asamblea del personal.

Luego que los delegados de AUTE le reclamaran una omesa sobre las mejoras solicitadas, manifestó que su carácter de Ministro, sólo podía prometer llevar problema al Consejo Nacional de Gobierno, que era único autorizado legalmente para decidir sobre su ución en cualquier sentido.

Ya finalizando la entrevista, el Secretario de Estado rdó conceder un plazo hasta las 17 horas, a efec- de que el Colegio de Delegados considerara la si- ación con los nuevos elementos de juicio a su al- nce.

Vencido ese plazo, nada había surgido, manteniéndose la posición del personal en los mismos términos e en la mañana.

Planteada una nueva posibilidad de acuerdo, sobre base de la no ocupación de locales y cumplimiento paro sólo con cortes parciales, se otorgó a la AUTE nuevo plazo hasta las 20 y 30 horas.

Momentos antes de vencerse llegó la resolución que nentamos anteriormente, por la que se dispuso no rtar los servicios, realizando igualmente el paro.

LAS FUERZAS ARMADAS

A efectos de atenuar las consecuencias del paro, si el mismo se realizaba en todos sus alcances, las autoridades militares habían tomado las providencias del caso.

Fueron acuarteladas las tropas desde las 8 horas, en previsión de posibles incidentes. Además, se dispuso que la ocupación de la central de generación y de la planta de teléfonos quedaría a cargo de personal técnico del Ejército y de la Armada.

La central de energía iba a ser ocupada por el Cuerpo de Ingenieros de Máquinas y Electricidad de la Armada, estando a cargo de la operación el Capitán de Fragata Carlos J. Niz.

El servicio de teléfonos sería atendido por el Servicio de Trasmisiones del Ejército, a cuyo frente se halla el general César M. Meiraldi

PARAN 34 MIL FUNCIONARIOS

Por otra parte, salvo los que trabajarán en UTE, el resto del funcionariado que había decidido parar hoy, alrededor de 34 mil funcionarios, no concurrirán a sus tareas. Los personales de ANCAP, UTE, Administración Nacional de Puertos y Bancos Oficiales, agrupados en la Comisión Intergremiales de Entes Autónomos y Servicios Descentralizados, suspenderán por 24 horas los trabajos, sustentando una plataforma única para todos esos sectores: sanción del Presupuesto para 1959, con retroactividad al 1º de enero. Aparte de ello, cada grupo gremial, mantiene sus reclamos particulares: en UTE: "estudio exhaustivo de la situación económico financiera del ente con vistas a mejoras de sus empleados"; en ANCAP: "66% de aumento general en sueldos y salarios"; bancarios: "equiparación con similares privados" en ANP: "$ 150.00 de aumento y $ 50.00 por cada hogar constituido".

La realización de este paro fué apoyado por las asambleas de los distintos sectores del funcionariado, siendo la última la efectuada ayer por el sector de la ANP, en el Cine Uruguayo.

PARA PLUNA

Reunidos en asamblea general ayer de tarde, funcionarios de las distintas reparticiones técnicas y administrativas de Pluna, resolvieron, en atención a integrar la Comisión Intergremial, apoyar el paro de hoy. El mismo afectará la totalidad de los servicios. Esta información, fué suministrada anoche, por una delegación de empleados que visitó ex profeso LA MAÑANA.

Por su parte, el redactor se puso en contacto con el Directorio de Pluna a efectos de recabar noticias sobre la actitud que asumirían en la instancia los jerarcas del ente. Se le comunicó que en relación con los acontecimientos, el Directorio había redactado un remitido dirigido a los funcionarios que se publica en otro lugar de esta edición. Asimismo, sostuvo el informante que Pluna espera poder cumplir con sus vuelos en el día de hoy, desde que no tenía noticias el Directorio de que el personal de vuelo hubiera adherido al paro. Por otra parte, los talleres tenían el cometido de dejar preparados anoche, los aparatos que debían volar en el servicio regular.

RESOLUCIONES DEL EJECUTIVO

Frente a los hechos subversivos notorios, el Consejo Nacional de Gobierno, resolvió:

Primero. — Disponer que por intermedio de los Ministerios del Interior y de Defensa Nacional, se cumplan las medidas externas de seguridad acordadas respecto de los institutos públicos afectados por el abandono colectivo del servicio por sus agentes.

Segundo. — Se cumplan, en los mismos establecimientos, las medidas de seguridad interna que las circunstancias exijan, según lo aprecien los respectivos Directorios.

Tercero. — En previsión de cualquier paralización de los servicios de la U.T.E., el día 10 del cte., se adopten las medidas pertinentes por los mismos Ministerios y el de Obras Públicas, a fin de asegurar su continuidad.

Cuarto. — Poner a disposición de los Bancos del Estado, los funcionarios dependientes del Ministerio de Hacienda, a fin de atender los servicios esenciales de aquellos.

Quinto. — Autorizar a la Mesa a convocar extraordinariamente al Consejo, si fuese necesario.

Las precedentes resoluciones fueron votadas por Echegoyen, Nardone, Haedo, Esc Harrison, Dr. Zabalza y Batlle Pacheco.

CORTES DE SERVICIOS

Por otra parte ayer la UTE comunicó que, por razones técnicas ha sido necesario retirar de servicio la máquina Nº 4 de la Central "José Batlle y Ordóñez", lo que ha motivado una reducción en la potencia de 45.000 KW. en el suministro de energía.

Por tal motivo, hasta que luego de inspeccionada se proceda a la rehabilitación de la mencionada unidad —lo que se procurará realizar a la brevedad posible— se advierte que se efectuarán cortes en los servicios que afectarán las siguientes zonas:

Zona 4: 18 de Julio, Constituyente, Canelones, Av Brasil, Soca y Ricaldoni.

Zona 5: 18 de Julio, Constituyente, Canelones, Av. Brasil, Cavia, Luis de la Torre, Br. Artigas, Rambla Wilson, Rambla República Argentina y Médanos.

Zona 7: Pereira, Soca, Ricaldoni, Av. Italia, Propios, y Rambla Naciones Unidas.

Zona 10: Veracierto, Av. Italia, Arroyo Carrasco y Rambla Naciones Unidas.

Zona 12: Teniente Galeano, Rafael, Aparicio Saravia, Cuchilla Grande, Sainz Rosas, Corrales, Serratosa, Industria, Avellaneda, Centenario, Asilo, Comercio, Arroyo Malvín, Av. Italia y Felipe Cardozo.

Zona 13: Industria, Avellaneda, Monte Caseros, Garibaldi, Cufré, Br. Artigas y Valladolid.

Zona 14: Posolo, Aparicio Saravia, Arroyo Miguelete, Propios, San Martín, Br. Artigas, Valladolid, Serratosa y Corrales.

Zona 15: Corrales, Sainz Rosas, Cuchilla Grande, Aparicio Saravia, Rafael, Teniente Rinaldi, San Martín y Posolo. Además Camino Cuchilla Grande hacia afuera de Teniente Rinaldi.

Inmediaciones de Av. Suárez, Av. Agraciada, Belvedere, Prado, Diagonal Agraciada, Asunción y Cuareim, José L. Terra y San Fructuoso, Defensa y Martín C. Martínez, Br. Artigas, Burgues y Zona Aguada.

La Mañana.

10 de junio de 1959.

SIN CORTES DE ENERGIA ELECTRICA

Y TELEFONOS, EMPLEADOS DE U. T. E. VAN AL PARO

NERVIOSISMO EN LA ASOCIACION U.T.E.
Miembros del Colegio de Delegados esperan expectantes la resolución de la Directiva

Mantienen su Actitud los Bancarios Y Portuarios, Suspendiendo Tareas

EL GOBIERNO HABIA ADOPTADO EFICACES MEDIDAS PREVENTIVAS

Luego de varias reuniones y como resultado de las muchas gestiones mediadoras realizadas a lo largo del día de ayer, el Colegio de Delegados de la Asociación UTE, decidió atemperar los efectos del paro programado para hoy. Acordó mantener el mismo, pero sin llegar al corte de energía eléctrica ni de los servicios telefónicos y anulando la ocupación de locales por el personal.

En cuanto al mantenimiento de los servicios normales, se dispuso que se hiciera cargo de ellos el personal técnico indispensable, excluyéndose totalmente a los administrativos, que se plegarán al paro.

Además, la decisión establece que se hará un paréntesis de 10 días, pasado el cual, si el Directorio no ha tomado medidas en procura de otorgar las mejoras reclamadas, se realizará el paro con cortes, en cumplimiento de lo dispuesto por la asamblea del domingo.

El texto de la resolución es el que sigue: "Realizar el paro sin llegar al corte de energía eléctrica ni de los servicios telefónicos y esperar por un plazo de 10 días, para dar tiempo a que el Directorio se expida sobre las mejoras elevadas a él por la Asociación. Ven-

LA RESPUESTA
El Asesor Jurídico, Jorge [illegible]n, comunica la decisión al secretario del ministro del Interior.

obreros de talleres, el clima subió de tensión y ya no le fue posible a Gayol continuar con sus explicaciones. Hubo varias escenas tumultuosas, saliendo del local el grupo de obreros de talleres, con el propósito de ocupar la central de generación. Ya en la calle, el pequeño contingente aumentó rápidamente llegando a unos 200 en las proximidades de la Avenida Rondeau. Eran entonces aproximadamente, las 21 y 30 horas.

MANTENERSE DENTRO DEL DERECHO

Mientras tanto, en la Casa de Gobierno se confirmaba la versión de que se había de limitar la actitud de los funcionarios de UTE a un paro sin ocupación, manteniendo turnos para sostener servicios de acuerdo a los horarios de los días feriados. Por lo menos eso es lo que trascendió en esferas oficiales. En cuanto a lo que se difundió respecto a una posible gestión de las autoridades para obtener ese resultado, no se confirmó en modo alguno, sino que, el propio jefe de Policía, Cnel. Mario O. Aguerrondo, que actuaba acompañado del jefe de la División Seguridad, desmintió esa versión, por cuanto la conversación mantenida por Ordóñez, secretario del ministro del Interior, se habría referido exclusivamente a la necesidad de que el personal de UTE se mantuviera dentro del ámbito jurídico, sin transgredir disposiciones claras de nuestro derecho positivo.

EN LA CENTRAL "BATLLE"

Durante esas conversaciones llegó a la Casa de Gobierno información sobre la actitud asumida por un grupo de obreros, en rebelión con la decisión del Colegio. En efecto, ya estaban agrupados en la puerta del túnel en la calle Paraguay, los obreros discrepantes. Discutían aún en tono vivo la situación planteada, criticando lo que estimaban un ablandamiento injustificado de la decisión anterior.

Paulatinamente, fueron entrando a la central, equipados como para permanecer en ella, con abrigos, cobijas y termos, en algunos casos. La policía no se hizo presente hasta cerca de una hora después, cuando apareció primero un jeep y luego una

PARAN EN OFICIALES.

AL RECLAMO DE PAN LE LLAMAN "CONJURA"

Ante el anuncio del paro que, por 24 horas realizan hoy los trabajadores de ANCAP, ANP, UTE, bancarios del Estado y Pluna, todas las fuerzas de la reacción han emplazado su artillería pesada.

En una mezcla de reaccionarismo ultramontano y de cínica especulación con las dificultades que originará la interrupción de los mencionados servicios, desde cierta prensa y ciertas radios se procura atribuir a un movimiento reivindicativo, por mejoras económicas elementales e inaplazables, el carácter de levantamiento poco menos que insurreccional. Aquí no hay ningún levantamiento. Lo que hay son 32.000 trabajadores hambreados que reclaman pan.

Inventando fantasmas, tejiendo fábulas provocativas, el Consejero Nardone desde su radio, con el respaldo de César Batlle, Rodríguez Larreta y J. A. Ramírez, vociferan contra pretendidas "fuerzas foráneas", "agitadores extranjeros" y otras monsergas, con el evidente propósito de ambientar medidas represivas contra el movimiento obrero. "Argumentos" y amenazas alternan en la ronda.

El paro de hoy no es más que la expresión de un legítimo reclamo de mejoras, postergadas una y otra vez con promesas incumplidas. El propio órgano gubernista, "El Debate", se ve obligado a reconocer la razón y la paciencia de los trabajadores —en particular los de la UTE— que hoy paralizan sus actividades. El hecho de que se sume a la falsa tesis de la ilegalidad de la huelga en los servicios públicos, no modifica la cuestión esencial: con los sueldos actuales, no se puede vivir.

Escamoteando la cuestión de fondo (la responsabilidad de las clases dominantes en la situación que se plantea) Chicotazo "El Día", "El País", "El Plata", quieren hacer penetrar la idea de que determinados sectores de la clase obrera no pueden ejercer el derecho de huelga, consagrado por la Constitución de la República, como si los trabajadores del Estado y de servicios públicos no estuvieran sometidos al mismo régimen de explotación y no se vieran forzados —como en el caso presente — a apelar al paro o a la huelga, arma principal en sus demandas reinvidicativas.

Con gazmoñería insuperable, los voceros antipueblo que predican la "austeridad" de los trabajadores (no se atreven a negar la justicia de las reclamaciones, aunque establecen que la situación obliga al sacrificio), especulan con lo que ellos llaman "medidas extremas". Nadie puede pensar que a los enemigos de la clase obrera las preocupe la discusión sobre cuestiones de táticas sobre oportunidad y conveniencia, para la clase obera y para el pueblo, de tal o cual resolución de un gremio. Por lo demás, corresponde a los trabajadores y sólo a ellos, establecer criterio a este respecto.

Pero veamos en qué fundamentan su ataque al paro de hoy, y recordemos algunos antecedentes de los "defensores del orden". Estos razonan como si les preocupara la suerte de la economía nacional y los sacrificios del pueblo.

Pero la clase obrera y el pueblo saben tres cosas: 1) que los únicos responsables de este hecho son los que han venido engañando y aplazando la solución de un problema de hambre que afecta a decenas de miles de trabajadores.; 2) que los obreros y empleados de los Entes Autónomos no son esclavos, obligados a trabajar en las condiciones que les imponga el Estado-patrón; 3) que la actual lucha de los funcionarios contra la congelación de los salarios y sueldos, integra el gran frente de combate de la clase obrera contra los planes de hambre que dicta el Fondo Monetario Internacional.

★ Los que matan de hambre al pueblo se "preocupan" por sus dificultades de un día

¿Quién no recuerda la campaña de "Chicotazo" por la no venta de lana de los latifundistas, con el propósito de imponer decretos cambiarios que elevaran sus ganancias millonarias a expensas del encarecimiento de las subsistencias importadas? ¿Quién ignora que este chantage signi-

Pero actualmente, ¿dónde está la sensibilidad de los reaccionarios frente a las colas interminables para conseguir leche a $ 0.51 el litro, mientras Conaprole prepara nuevos negociados millonarios ocultando la manteca, en complicidad con los grandes tamberos-terratenientes?

¿Dónde se escondió el huma-

EL POPULAR
10/6

E, ANCAP, BANCOS
.N.P. Y EN PLUNA

opular

s que los que se oponen a la pública felicidad". ARTIGAS

Enrique Rodríguez y Eduardo Viera
able: Enrique Rdríguez — Justicia 1982

Montevideo, miércoles 10 de Junio de 1959 668 N°

HOY ES EL MITIN EN
P. LIBERTAD A 16 HORAS

NO HABRA CORTE DE CORRIENTE

Cansados de esperar, que sean satisfechas sus reclamaciones, en el día de hoy 32 mil trabajadores de la UTE, ANCAP, ANP y de los Bancos Oficiales, agrupados en torno a la Comisión Coordinadora de los Entes Autónomos y Servicios Descentralizados así como los de PLUNA pararán por 24 horas y realizarán un gran mitin a las 16 horas en la Plaza Libertad, para demandar mejores sueldos puestables.

En adhesión a este movimiento los empleados de la banca privada, pararán por espacio de 15 minutos desde las 15 hasta las 15 y 15 horas.

Esta medida de lucha fue adoptada como los propios trabajadores lo dijeron infinidad de veces, después de haber agotado todos los recursos, ya sea en entrevistas con consejeros nacionales o con miembros de los diferentes directorios.

Entrevistas éstas que se prolongaron hasta el día de ayer, y que damos cuenta a continuación.

REUNION CON BERRO

A las 10 horas el Ministro del Interior recibió a una delegación del Comité Coordinador planteándole a los representantes obreros la conveniencia de postergar

PARAN EN UTE, ANP, BANCOS OFICIALES, ANCAP y PLUNA

(Viene de la. Pág).

EL ACTO DEL CINE URUGUAYO DE LOS TRABAJADORES DE LA ANP

En horas de la tarde se realizó en el Cine Uruguayo la asamblea conjunta de los obreros y empleados de la Administración Nacional de Puertos, para considerar lo referente al paro y mitin de hoy.

El acto estuvo presidido por el secretario del SUANP, Esteban Fernández quien comenzó el mismo destacando la importancia de la asamblea y del anhelo combativo de los presentes en lucha unidos junto a los trabajadores de las demás organizaciones de la Comisión Coordinadora.

HABLA IDILIO VAIROLETTI

A nombre de los Administrativos de la ANP, Idilio Vairoletti dirigió la palabra a los presentes. Resaltó que esta unidad de los trabajadores de la ANP, ha hecho que las posibilidades de triunfo sean muchas y que se debería seguir, pues de esa manera las reivindicaciones postuladas por los trabajadores serían realidad.

ca. A través de su oratoria puso al desnudo la política antipopular de los gobernantes, que a pretexto de las inundaciones o de que se tratan de revoluciones importadas, dilatan los justos reclamos de los trabajadores.

Al reclamo de pa
le llaman "con

(Viene de la. Pág).

Sobre ellos cayó el desprestigio y el odio del pueblo.

En las últimas elecciones —por distintos caminos— la ciudadanía democrática y progresista buscó soluciones, inmediatas y de fondo, para los más acuciantes problemas de la nación y del pueblo.

La lucha de los funcionarios del Estado, de los Entes Autónomos y de los Municipios; el combate de todos los sectores de la clase obrera; las reclamaciones de los jubilados y pensionistas; las demandas de los campesinos;

go y sin pan, pu
ciones justicieras,
joras vitales. No
necesidades, ellas
forma clamorosa
soluciones imposi
ten, aunque los
procuren cubrirlas
de humo del ar
con amenazas de

El prestigio del
sólo depende de
adopte frente a
que reclaman la c
conjunto del pu
ante el justo y l
de más pan, amen

PARAN EN UTE, ANP, BANCOS OFICIALES, ANCAP y PLUNA

(Viene de la. Pág).

EL ACTO DEL CINE URUGUAYO DE LOS TRABAJADORES DE LA ANP

En horas de la tarde se realizó en el Cine Uruguayo la asamblea conjunta de los obreros y empleados de la Administración Nacional de Puertos, para considerar lo referente al paro y mitin de hoy.

El acto estuvo presidido por el secretario del SUANP, Esteban Fernández quien comenzó el mismo destacando la importancia de la asamblea y del anhelo combativo de los presentes en luchar unidos junto a los trabajadores de las demás organizaciones de la Comisión Coordinadora.

HABLA IDILIO VAIROLETTI

A nombre de los Administrativos de la ANP, Idilio Vairoletti dirigió la palabra a los presentes. Resaltó que esta unidad de los trabajadores de la ANP, ha hecho que las posibilidades de triunfo sean muchas y que se debería seguir, pues de esa madera las reivindicaciones postuladas por los trabajadores serían realidad.

LA PALABRA DE JAVIER DROCCA

A nombre del SUANP habló su secretario General Javier Larocca. A traves de su oratoria puso al desnudo la política antipopular de los gobernantes, que a pretexto de las inundaciones o de que se tratan de revoluciones importadas, dilatan los justos reclamos de los trabajadores.

Han pasado ya tres meses, dijo Larocca y todavía no se constituyeron los nuevos Directorios. La opinión de los consejeros es que la actual situación del país es muy crítica y que no era el momento de considerar el aumento a los sueldos.

Pero, dijo el orador, para autorizar el aumento de la leche, de los artículos de primera necesidad, el abasto ibre, la situación de crisis del país no era obstáculo para hacer semejantes regalías. Es decir que no se mide con la misma vara.

Para los trabajadores la "austeridad", y para los millonarios, más y más concesiones.

Ante el país se abren dos caminos. El de hacer pagar al pueblo la crisis o el de buscar una salida a la misma mediante la lucha por el logro del impuesto a las grandes fortunas, aplicación de a Reforma Agraria, comercio con todos los países sin discriminación, etc.

Terminó diciendo el orador que en esta lucha no estaban solos, sino que contaban con la solidaridad de toda la clase obrera como se expresara en la Asamblea Consultiva, solidaridad ésta que unida a nuestra lucha hará realidad los reclamos o hará retroceder a los planes reaccionarios.

A NOMBRE DE LA COORDINADORA

Intervino luego a nombre de la Comisión Coordinadora su presidente A. Araújo, quien a nombre de ese organismo saludó a la asamblea exhortándolos a concurrir al mitin de esta tarde de la Plaza Libertad, y de que esta combativa asamblea al igual que las realizadas por los otros gremios, demuestran de los claros deseos del funcionariado de luchar unidos en el logro de los postulados.

POR ACLAMACION SE APROBO EL PARO

Finalizando la asamblea los obreros de pie manifestaron por aclamación su aprobación al paro y mitin de hoy.

PARO DE PLUNA

El personal técnico y administrativo de PLUNA también resolvió parar por 24 horas

para demandar mejoras presupuestales.

En adhesión a este movimiento los empleados de la banca privada, pararán por espacio de 15 minutos desde las 15 hasta las 15 y 15 horas.

Esta medida de lucha fue adoptada como los propios trabajadores lo dijeron infinidad de veces, después de haber agotado todos los recursos, ya sea en entrevistas con consejeros nacionales o con miembros de los diferentes directorios.

Entrevistas éstas que se prolongaron hasta el día de ayer, y que damos cuenta a continuación.

REUNION CON BERRO

A las 10 horas el Ministro del Interior recibió a una delegación del Comité Coordinador planteándole a los representantes obreros la conveniencia de postergar

Al reclamo de pan le llaman "conjura"

(Viene de la. Pág).

Sobre ellos cayó el desprestigio el odio del pueblo.

En las últimas elecciones —por distintos caminos— la ciudadanía democrática y progresista buscó soluciones, inmediatas y de fondo, para los más acuciantes problemas de la nación y del pueblo.

La lucha de los funcionarios del Estado, de los Entes Autónomos y de los Municipios; el combate de todos los sectores de la clase obrera; las reclamaciones de los jubilados y pensionistas; las demandas de los campesinos; el clamor de las víctimas de las inundaciones, sin techo, sin abrigo y sin pan, pugnan por soluciones justicieras, reclaman mejoras vitales. No inventan sus necesidades, ellas se muestran en forma clamorosa. No reclaman soluciones imposibles. Ellas existen, aunque los provocadores procuren cubrirlas con la cortina de humo del anticomunismo y con amenazas de represión.

El prestigio del gobierno, pues, sólo depende de la posición que adopte frente a las soluciones que recaman la clase obrera y el conjcnto del pueblo. Quienes, ante el justo y legítimo reclamo de más pan, amenacen con el garrote, sólo tendrán la airada repulsa popular.

de ayer se reunió en la sede de la Agrupación UTE, el Colegio de Delegados de dicha organización, a los efectos de considerar el planteamiento formulado por el Gobierno por intermedio del Ministro del Interior Dr. Berro. Dicho planteamiento consiste en que el Gobierno se compromete que en el término de 10 días designará los Directorios en los Entes Autónomos, lograr la venia en el Senado y encarecerles un estudio urgente de los presupuestos.

El Colegio de Delegados deliberó por espacio de varias horas al cabo de las cuales resolvió efectuar en el día de hoy un paro del servicio pero sin corte de energía ni ocupación, es decir, manteniendo los servicios eléctricos y de teléfonos. Todos los demás funcionarios no afectados a generación o teléfonos no concurrirán a trabajar. Resolvió asimismo mantener guardias, pero sin marcar el reloj y, por último, en el caso de que en los 10 días no se cumpla el compromiso realizar entonces el paro con corte de energía y teléfonos.

Posteriormente a esta reunión, el personal afectado a generación de energía, desconforme con la resolución, decidió ir a ocupar las Centrales proponiéndose efectuar el corte de energía. Nuevas gestiones oficiales, culminaron a la hora 0.30 con asentimiento de estos trabajadores en esperar los 10 días, abandonando la Central en la que quedaron

PARAN EN UTE, ANP, BANCOS OFICIALES, ANCAP y PLUNA

(Viene de 1a. Pág).

EL ACTO DEL CINE URUGUAYO DE LOS TRABAJADORES DE LA ANP

En horas de la tarde se realizó en el Cine Uruguayo la asamblea conjunta de los obreros y empleados de la Administración Nacional de Puertos para conside-

adversario; y 2º) pues la destreza de todos los jugadores brasileños en la marcación, les permitió anular a cero los intentos (bastantes infantiles en épocas modernas) de los ayer aurinegros.

Por otra parte la velocidad impuesta por Gilberto Penna y Carlos Massoni en el contraataque, y su rara puntería en sus tiros a una mano, fueron inclinando poco a poco el marcador a favor de Brasil, que ya al término de los primeros 20' de juego primaba por 38 a 29.

En la etapa complementaria, mejoró aún Brasil mientras que Argentina decaía en forma alarmante. Las ventajas se fueron ampliando y los bonaerenses fueron perdiendo algunas figu- básicas por la comisión de as persona es.

se llegó al término del ...ch con Brasil a paso de

retario General Javier Laroc-

ca. A través de su oratoria puso al desnudo la política antipopular de los gobernantes, que a pretexto de las inundaciones o de que se tratan de revoluciones importadas, dilatan los justos reclamos de los trabajadores.

Han pasado ya tres meses, dijo Larocca y todavía no se consti-

El mejor jugador de la c de Paraguay: Emilio Gorostiag

...el orador que en esta lucha no estaban solos, sino que contaban con la solidaridad de toda la clase obrera como se expresara en la Asamblea Consultiva, solidaridad ésta que unida a nuestra lucha hará realidad los reclamos o hará retroceder a los planes reaccionarios.

A NOMBRE DE LA COORDINADORA

Intervino luego a nombre de la Comisión Coordinadora su presidente A. Araújo, quien a nombre de ese organismo saludó a la asamblea exhortándolos a concurrir al mitin de esta tarde de la Plaza Libertad, y de que esta combativa asamblea al igual que las realizadas por los otros gremios, demuestran de los claros deseos del funcionariado de luchar unidos en el logro de los postulados.

POR ACLAMACION SE APROBO EL PARO

Finalizando la asamblea los obreros de pie manifestaron por aclamación su aprobación al paro y mitin de hoy.

PARO DE PLUNA

El personal técnico y administrativo de PLUNA también resolvió parar por 24 horas

14 y 16 horas.

Esta medida de lucha fue adoptada como los propios trabajadores lo dijeron infinidad de veces, después de haber agotado todos los recursos, ya sea en entrevistas con consejeros nacionales o con miembros de los diferentes directorios.

Entrevistas éstas que se prolongaron hasta el día de ayer, y que damos cuenta a continuación.

REUNION CON BERRO

A las 10 horas el Ministro del Interior recibió a una delegación del Comité Coordinador planteándole a los representantes obreros la conveniencia de postergar el paro. Los delegados respondieron que harían tal cosa si el gobierno daba garantías de resolver los problemas planteados. Es decir nombrar a los nuevos directorios para que estos sancionaran los nuevos presupuestos, de imprescindible necesidad para los hogares laboriosos de los trabajadores de los E. Autónomos y Servicos descentralizados El ministro Berro no dió ninguna garantía, por lo cual los trabajadores rechazaron el pedido gubernamental.

EN LA AGRUPACION UTE

En horas de la tarde se llevó a cabo en el local de la Agrupación UTE una reunión entre la Comisión Directiva de esta entidad gremial y los ministros del Interior y de Industrias y Trabajo, señores Berro y Erro.

NO HABRA CORTE DE CORRIENTE

En las últimas horas de la tarde de ayer se reunió en la sede de la Agrupación UTE, el Colegio de Delegados de dicha organización, a los efectos de considerar el planteamiento formulado por el Gobierno por intermedio del Ministro del Interior Dr. Berro. Dicho planteamiento consiste en que el Gobierno se compromete que en el término de 10 días designará los Directorios en los Entes Autónomos, lograr la venia en el Senado y encarecerles un estudio urgente de los presupuestos.

El Colegio de Delegados deliberó por espacio de varias horas al cabo de las cuales resolvió efecutar en el día de hoy un paro del servicio, pero sin corte de energía ni ocupación, es decir, manteniendo los servicios eléctricos y de teléfonos. Todos los demás funcionarios no afectados a generación o teléfonos no concurrirán a trabajar. Resolvió asimismo mantener guardias, pero sin marcar el reloj y, por último, en el caso de que en los 10 días no se cumpla el compromiso realizar entonces el paro con corte de energía y teléfonos.

Posteriormente a esta reunión, el personal afectado a generación de energía, desconforme con la resolución, dcidió ir a ocupar las Centrales proponiéndose efectuar el corte de energía. Nuevs gestiones oficiales, culminaron a la hora 0.30 con asentimiento de estos trabajadores en esperar los 10 días, abandonando la Central en la que quedaron los turnos respectivos.

(Pasa a 8a. Pág).

El Popular.

10 de junio de 1959.

ECISION A LA «AUSTERIDAD»

movilización por sus justas demandas; hoy pararán los funcionarios de la UTE, ANP, ANCAP, Bancos Oficiales y PLUNA. Ayer el mitin. Los trabajadores que se ven enfrentados a un brutal costo de la vida están dispuestos a ganar la batalla de los sacer los reclamos del pueblo. En los grabados: de izquierda a derecha: los funcionarios del Banco República ayer en plena labor; e nos expresaron su firme determinación; y finalmente la gran asamblea de los obreros de la ANP en el Cine Uruguayo.

EN LA CENTRAL DE GENERACION DE U.T.E.

El Popular.

10 de junio de 195

ENFRENTAN CON DECISION A LA «AUSTE

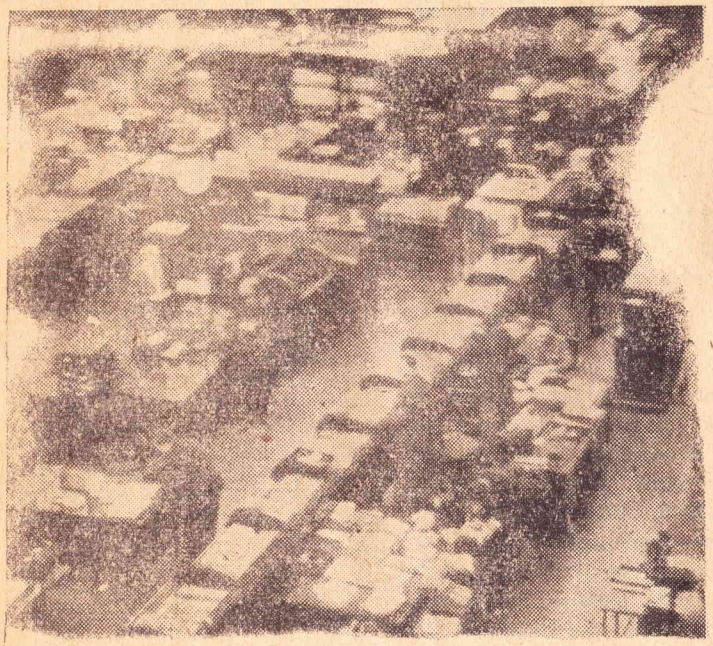

Todos los obreros y empleados de los Entes Autónomos viven un clima de intensa movilización por sus justas demandas; hoy pararán los funcionarios de la UTE, ANP, ANCAP, el tema obligado en todas las oficinas era la gran jornada de hoy, con el paro y el mitin. Los trabajadores que se ven enfrentados a un brutal costo de la la vida están dispues larios. Saben que hay recursos, si se grava el privilegio, si hay voluntad para satisfacer los reclamos del pueblo. En los grabados: de izquierda a derecha: los funcionarios del Banc hoy este hall estará solitario; luego obreros de la planta de Combustibles ANCAP que nos expresaron su firme determinación; y finalmente la gran asamblea de los obreros de la

EN LA CENTRAL DE GENERACION DE UTE

El Día

10 de junio. de 1959.

los servicios de transportes aéreos Sin embargo, posteriormente en otra fuente se nos dio cuenta que los tripulantes de las naves recién decidían el punto en la mañana de hoy.

PARO DE LOS PORTUARIOS. — En el cine Uruguayo tuvo lugar anoche una asamblea de funcionarios y obreros portuarios, disponiendo confirmar la resolución dispuesta por plebiscito hace algunos meses atrás, para efetcuar un paro de 24 horas en apoyo del pedido de aumento formulado al actual directorio del organismo.

LOS DE ANCAP Y BANCARIOS EN IGUAL POSICION. — La adhesión de estos personales al paro de 24 horas dispuesto por la Mesa Coordinadora, nabia sido resuelta para el 3 del cte. Su postergación no determinó ningún acto gremial para ratificarla. Los funcionarios del Ente solicitan un aumento general de 66 o|o sobre sueldos y salarios, en tanto que los bancarios en forma general exigen la equiparación de las retribuciones de la banca oficial con la de la privada. Los reclamos de los referidos funcionarios de los organismos oficiales, es solicitar que los aumentos deben tener vigencia desde el 1º de enero del presente año.

Funcionarios de varios organismos realizan hoy un paro por el término de 24 horas

Los de UTE rectificaron la resolución que afectaba el funcionamiento de la planta de producción de energía eléctrica.

Brigadas de Gases de la Guardia Metropolitana formadas a poco de su "José Batlle y Ordoñez". Abajo, izq.: otro aspecto de los integrantes de ... y por último, el inspector Copello formulando declaraciones a nuestro cron ista.

...tividad de los organismos ... UTE, Ancap, ANP y Pluna, ... las casas bancarias, se ve... ...tadas hoy por la paraliza... ...por el funcionariado.

detenidos y destituídos los responsables de la inhabilitación de la Central Eléctrica Batlle. Al promediar la tarde la Comisión Directiva de la Agrupación UTE propuso al ...

tantos.

Para entonces, y por la puerta de accesoq ue da a la Rambla Costanera, se hicieron presentes en el lugar los Inspectores de policía Sres. Copello y Regueiro, quienes junto

Brigadas de Gases de la Guardia Metropolitana formadas a poco de su ingreso a la Central "José Batlle y Ordoñez". Abajo, izq.: otro aspecto de los integrantes de las brigadas y por último, el inspector Copello formulando declaraciones a nuestro cronista.

tividad de los organismos
UTE, Ancap, ANP y Pluna,
las casas bancarias, se ve-
tadas hoy por la paraliza-
retada por el funcionariado.
30.000 empleados están com-
os en este movimiento, con
se reclama la pronta apro-
de mejoras presupuestales.
eras oficiales, la mayor in-
d lo provocó en los últimos
emadas de la asamblea de
porque comprendía, como se
cho hoy, el funcionamien-
la central eléctrica Batlle. Al-
ior este problema, se man-
ayer una expectación, porque
idas las consecuencias, el he-
llevaría a una situación
mentos de derivaciones
y difícil de decir para toda

poblejo de
En anoche el gobierno estuvo
esta medida cuestión deri-
d llevada a cabo por la
por los empleados el domingo
taba la paralización de UTE,
de producción de las
energía

eliberación se desarrolló con
vención del Ministro de In-
Dr. Pedro P. Berro, quien
nantenido contacto en la
tarde con los dirigentes de
pación UTE y del Colegio de
los de ese personal. Esto, de
cabo diversas y prolongadas
es. Allí se informó de las
es oficiales cumplidas para
usieran la actitud y en par-
las medidas gubernamenta-
entrarían en vigencia para
que la población del país
privada de un elemento tan
ental, como así también la
d de evitar que se trasgre-
aras disposiciones constitu-
Los dirigentes de los fun-
revelaron que, entre otras
el gobierno se propondría,
diato, anular la Personería
de la organización, inter-
cal social, poner el inmue-
basta pública para cubrir
y perjuicios que la medida
Todos sus dirigentes serían
detenidos y destituídos los responsables de la inhabilitación de la Central Eléctrica Batlle. Al promediar la tarde la Comisión Directiva de la Agrupación UTE propuso al Colegio de Delegados llevar a cabo el paro de 24 horas sin llegar al corte de energía y postergar esta medida extrema para un plazo de 10 días. Esta resolución fue confirmada por el Colegio de Delegados, luego de prolongadas deliberaciones. Ello fue comunicado poco después al Ministro de Interior. Estas cuestiones fueron tratadas en particular con los cuerpos gremiales mencionados. Mientras tanto permanecía en el local de la Agrupación, un grupo de cerca de 200 funcionarios, que al parecer reclamaron que se les informara de las últimas alternativas. Cuando se informó al respecto y se dio cuenta de la medida que importaba la postergación referente a la afectación de la Central Eléctrica, se produjeron de inmediato pugilato y otras escenas violentas, de tal forma que los dirigentes debieron alejarse del lugar. Comenzó a actuar entonces en otro sentido el grupo de exaltados, erigiéndose en dirigentes de los miles de funcionarios de UTE. En pocos minutos resolvieron ir en corporación a ocupar la Central Eléctrica, y a las 22 y 30 comenzaron el ingreso a la planta, en grupos muy reducidos.

Llegan brigadas de gases. — La ocupación de la Central "José Batlle y Ordoñez" por parte de los obreros, se produjo en orden, sumándose a ellos los pertenecientes al turno de guardia, lo que hizo un total de 604 trabajadores en la planta. A las 23 y 15, la estridente sirenas rompió la calma en el lugar y por el túnel de acceso a la Central, irrumpieron dos camiones de la Guardia Metropolitana, al mando del Jefe de dicho cuerpo, Cte. Cnel. Toscano, descendieron perfectamente pertrechados los componentes de dos brigadas de gases, que totalizaron un total de 30 hombres. Poco después, arribó un ómnibus conduciendo otros tantos.

Para entonces, y por la puerta de accesoq ue da a la Rambla Costanera, se hicieron presentes en el lugar los Inspectores de policía Sres. Copello y Regueiro, quienes junto al Tte. Cnel. Toscano y el personal de mayor jerarquía de la Central Ings. Menditeguy y Giave, se reunieron secretamente para considerar la situación por espacio de algo más de media hora. Posteriormente concurrieron también dirigentes de la Agrupación UTE —que se oponían al corte de energía— y otros delegados gremiales.

La situación por entonces, si bien tranquila ya que los efectivos policiales observaron una pasividad absoluta y los ocupantes también, era confusa, por cuanto circularon toda clase de rumores.

Finalmente a las 0.30 de hoy abandonó el local el Inspector Copello, el que nos manifestó que "todo estaba solucionado". El personal, afirmó, desocuparía la planta en orden.

No habrá corte de energía. — Confirmando lo expresado por el Insp. Copello, acto seguido comenzó a abandonar la Central "José Batlle y Ordoñez" el personal que poco antes —alrededor de las 22— había procedido a la ocupación.

En realidad, las conclusiones a que arribaron no modifican en nada lo resuelto por el Colegio de Delegados, ya que se convino en aguardar el plazo de 10 días preestipulado por el Ministro Berro en nombre del Poder Ejecutivo, según los dirigentes gremiales.

Quiere decir que el paro de hoy, en lo atinentne a UTE por lo menos, no asumirá la gravedad que el propio personal en conflicto le venía atribuyendo desde hace 15 días.

El mismo comprende a todos los sectores de UTE, excepto lo relativo al suministro de energía eléctrica y servicios telefónicos, que se seguirán cumpliendo con la regularidad habitual. Para UTE pues, según lo definieran los propios dirigentes de la Agrupación, hoy "será como en domingo", es decir que la parte afectada será casi exclusivamente la administrativa.

PERSONAL DE PLUNA TAMBIEN DECIDIO EL PARO. — Tres dirigentes de la organización de funcionarios de Pluna, nos visitaron anoche para informar que la asamblea de funcionarios técnicos, administrativos y obreros de Pluna, que alcanzan a cerca de 800, decidió anoche decretar un paro de 24 horas, reclamando el estudio y la aprobación de mejoras presupuestales. En consecuencia, la decisión dada cuenta por los visitantes afectaría

El Plata

9 de junio de 1959

...S ENTES AUTONOMOS Y SERVICIOS ...CENTRALIZADOS PARAN 24 Hs. MAÑANA

EL MINISTRO DEL INTERIOR, Dr. Pedro P. Berro, con los delegados de los organismos del Estado que resolvieron hacer un paro de 24 horas mañana, durante la entrevista que se realizó hoy de mañana en el despacho ministerial y en la cual el citado Secretario de Estado les llamó la atención sobre los graves problemas que planteará la paralización de algunos servicios esenciales para evitar los cuales el Gobierno se verá obligado a adoptar severas medidas

No se Interrumpirá el Trabajo en AFE, PLUNA, OSE y Otros Organismos

Como se ha venido anunciando, realizarán mañana un paro de 24 horas los personales de algunos entes autónomos y servicios descentralizados entre los que figuran los de la UTE., Administración Nacional del Puerto, Bancos: de la República, de Seguros del Estado, Hipotecario, Caja Nacional de Ahorro Postal, Departamento Comercial del Banco de la República y Ancap.

No detendran su actividad los de AFE., PLUNA, SOYP y OSE.

El paro abarcará todo el dia de mañana en todo el país, para los organismos que han adherido al mismo, excepto para la UTE donde, de acuerdo con lo resuelto por la asamblea de sus funcionarios, dará comienzo a la hora 6 de mañana y se prolongará hasta las 6 horas del jueves, con el agregado de que se intentará ocupar durante ese lapso todas las dependencias del citado ente autónomo, impidiendo el suministro de energía eléctrica y el funcionamiento de los teléfonos.

COMO SERIA EL PARO EN UTE.

El personal de Centrales de Generación de la UTE, realizada ayer se resolvió excepiuar de los cortes de energía eléctrica a las siguientes instituciones: Sanatorio Pacheco, Sanatorio Español, Británico, Hospital de Clínicas, Italiano, Maciel, Militar Pasteur, Local de Filtros del Ministerio de Salud Pública Asistencia Pública (Servicio de urgencia), Traumatología, Facultad de Odontología, Infecciosos, Sanatorio Achard, Americano, Asociación Española, Banco de Seguros del Estado, Besiar, Casa de Galicia, Circ. Católico, Sanatorio de Obreras y Empleadas, Villa Carmen, Sanatorio 8 de Octubre en sus dos locales, Sanatorio Rodríguez López, Uruguay, Vera, INFASA, Sindicato Médico, Colonia Sanatorial Gustavo Saint Bois, Médica Uruguaya de la calle Río Branco, OSE y CONAPROLE.

EL GOBIERNO TOMARA MEDIDAS

Para estudiar las medidas a adoptar frente a los problemas que creará el paro decretado para mañana, sobre todo en lo que tiene que ver con los servicios que presta la UTE., realizó una sesión extraordinaria el Consejo Nacional de Gobierno, que estuvo precedida por una reunión de los consejeros de la mayoría.

A la citada sesión extraordinaria, que duró varias horas, asistieron, además de todos los consejeros, los ministros del Interior, de Defensa Nacional, de Hacienda y de Industrias y Trabajo.

Las deliberaciones fueron secretas y, hasta el momento, no se ha dado a conocer lo acordado. Se sabe, no obstante, que el Consejo Nacional de Gobierno volverá hoy a tratar el mismo asunto; y, por manifestaciones hechas por algunos de sus miembros, se sabe que procederá para evitar, especialmente, que mañana se carezca de energía léctrica con todos los graves inconvenientes que la paralización de ese servicio acarrearía.

EL GOBIERNO CUMPLIRA CON SU DEBER, DECLARA EL MINISTRO DEL INTERIOR Dr. PEDRO BERRO

A las 13 y 30 de esta tarde un cronista de EL PLATA entrevistó en su despacho del Ministerio del Interior al Dr. Pedro Berro solicitándole declaraciones sobre la posición del gobierno frente al paro en U.T.E. y otros servicios descentralizados.

Comenzó sus declaraciones expresando que acababa de tener sendas conferencias con representantes de la Comisión Coordinadora Intergremial y parte de la Directiva de la Agrupación de Funcionarios de U.T.E.

En estas reuniones el Ministro puso en evidencia de los representantes de los funcionarios, la posición anti-jurídica e ilícita y trató de persuadirlos de que depusieran su actitud.

—¿Qué impresión recogió de la conversación?

—La impresión que he recogido es que los funcionarios han ido más lejos de lo que pensaban y que, advertidos de las consecuencias de su actitud sobre el estado y la sociedad, se han dado cuenta de la gravedad que entrañan sus resoluciones.

Como consecuencia de ello han tratado de buscar un hecho nuevo que les diera base para nuevas negociaciones, como sería una promesa del gobierno de que sus aspiraciones serían satisfechas, pero el Ministerio no puede prometerles otra cosa que no sea el cumplimiento estricto de la ley y demostrar que la democracia no está en decadencia.

El Poder Ejecutivo cumplirá con su deber y tratará de que se mantengan los servicios.

El Plata.

9 de junio de 1959

Comisión de Recuperación de UTE Trató Diversos Asuntos

Varios asuntos trató la Comisión Especial designada por el Directorio de U.T.E. con el cometido de encargarse de la recuperación de las instalaciones eléctricas de U.T.E. afectadas por las inundaciones.

1º Comunicaciones terrestres. — Estudiado este problema se considera más económic opara U.T.E. optra por la solución del servicio de ómnibus en vez de la reconstrucción de la vía férrea que prestaba servicios hast aahora.

En tal sentido se resolvió hacer un pedido de precios entre empresas de ómnibus locales, elevándose para la aprobación definitiva del Directorio las propuestsa presentadas.

2º Compra de aceite para turbinas. — Se resuelve activar la tramitación de compra de aceite para las turbinas, entre la que ya se encuentra una partida de 74 tambores, que aún no ha sido adquirida por falta de divisas, a la que se agrega la iniciación del trámite por otros 300 tambores.

3º Retorno del personal evacuado de Rincón del Bonete. — De acuerdo con los informes técnicos recibidos sobre el estado de reparación de las viviendas de Rincón del Bonete y atento al pedido formulado por los interesados en el sentido de que se les permitiera regresar desde ya, esta Comisión dispuso que los funcionarios que oportunamente habían sido evacuados y que estaban radicados provisoriamente en el Parque de Vacaciones de la U.T.E., sean trasladados a Rincón del Bonete.

Entre funcionarios, familiares y personas ajenas a la Administración que residen en Rincón del Bonete suman 122 personas. Se obtuvieron de la Cruz Roja camas plegadizas para enviar a Rincón del Bonete para solucionar algunos problemas de alojamiento que creaba el personal enviado por los trabajos de recuperación.

4º Visita al Consejo Nacional de Gobierno. — La Comisión toma conocimiento de la visita realizada al Consejo Nacional de Gobierno por el miembro de la Comisión de Recuperación, Sub Gerente de Obras Ing. José E. Gil, en compañía del técnico de General Electric Sr. Cross, durante la cual el Sr. Cross informó sobre los trabajos relacionados con el secado de los alternadores, que es el cometido que se le ha asignado.

El Ingº Gil, por su parte, suministró la información pormenorizada de la totalidad de los trabajos que se realizan tanto de ingeniería eléctrica como mecánica y civil, planes de ejecución de trabajos, plazos previstos, costos estimativos, necesidades más urgentes de divisas, etc., de acuerdo con las actuaciones cumplidas por la Comisión. Ambos técnicos hicieron notar especialmente que todo programa de ejecución depende fundamentalmente de la disponibilidad de repuestos y de equipos necesarios en el momento preciso en que se haya programado su utilización, ya que de otra manera ninguna de las previsiones podría tener seguridad. Esto, naturalmente, depende de la disponibilidad que se consiga de rubros y de divisas correspondientes. Oportunamente se proporcionará información sobre estos aspectos.

5º Reacondicionamiento de transformadores. — Se toma nota de que ya se ha efectuado el reacondicionamiento de los transformadores de servicio.

El personal de Servicios Eléctricos del Interior tomará a su cargo el secado y reacondicionamiento del motor diesel de emergencia existente en la Usina Hidráulica de Rincón del Bonete.

~~La Mañana~~
EL POPULAR
9 de junio de 1959.

P. de los Toros una justa inde

NO PERMITIRAN NUEVA BURLA SUS HABITANTES

PASO DE LOS TOROS. (De nuestro Corresponsal). Son reiterados ya los "rumores", de alguna manera hay que llamarlos, que procuran presentar a los habitantes de Paso de los Toros como "gentes que no quieren trabajar". Y a estos rumores, se suma ahora la exhortación de los vecinos de Rivera, llamando al TRABAJO.

Pues bien. Esto merece respuesta clara y rápida. A los primeros, —autores anónimos— les preguntamos si son ellos mismos, los que hoy exhortan a trabajar, si son ellos aquellos que un día fueron al Club de Residentes en Montevideo en busca de mucamas y cocineras ofreciendo el filantrópico sueldo de $ 50. Es decir: queriendo explotar a las mujeres que estaban, al igual que todos los evacuados de Paso de los Toros alejado de sus hogares y de todo lo más querido. Y estaban en esa situación por una orden del Gobierno, engañados deliberadamente hasta horas antes de la evacuación. Y a esas mujeres, con un futuro incierto con la angustia de si sus casas serían ya o no un montón informe de escombros, a esas mujeres, era que estos "generosos filántropos" llegaban a ofrecer $ 50 pesos.

En cuanto al llamado de los vecinos de Rivera, la respuesta es también clara. Pueden estar seguros, que aquí en Paso de los Toros todos quieren trabajar. La propia Comisión de la Zona 2, desde el primer momento, quiso iniciar los trabajos de recuperación. Encontró un vacío total en la Comisión Central preocupada en otros menesteres. Había que esperar una Comisión de técnicos oficiales que nunca llegó.

Había que hacer avaluación de daños. —Nunca se hizo—

Había que esperar pronunciamiento sobre esta [illegible]

cuerdan que en mitad de la reunión me fue entregado por un funcionario del Concepo una hoja con los datos de los pluviómetros de AFE referentes a los días anteriores; con la mano dije. "he aquí las lluvias de ayer y anteayer que recién llegan a nuestro conocimiento, y por lo tanto no han podido intervenir en los cálculos. Además está lloviendo aún y puede llover más; es decir, que no puedo en este instante prever la forma en que se seguirá desarrollando la creciente después de mañana a las 12".

Tales las declaraciones del Ing. Delacoste, 2do. Jefe de la Usina Hidroeléctrica de Rincón del Bonete. Podríamos sobre ellas escribir largo y tendido. Con numeritos a la vista. Con los niveles del lago desde el 1ro. de abril en adelante. Con el día y hora en que el nivel del lago llegó a la cota de seguridad momento en el que debieron abrirse las compuertas; sin que se hiciera esto. En fin podríamos controvertir hasta abrumar, tales declaraciones.

No vamos a hacerlo. Por una razón. Porque el propio Ing. Delacoste, en el párrafo que hemos transcripto, hace plena confesión de que, en primer lugar, UTE no tiene un servicio pluviométrico propio en la cuenca del lago, valiéndose de los datos que le ofrece AFE y Navegación Interior. Y, en segundo

NOTICIAS

M 9/6.

P. de los Toros reclam una justa indemnizació

NO PERMITIRAN NUEVA BURLA SUS HABITANTES

PASO DE LOS TOROS. (De nuestro Corresponsal). Son reiterados ya los "rumores", de alguna manera hay que llamarlos, que procuran presentar a los habitantes de Paso de los Toros como "gentes que no quieren trabajar". Y a estos rumores, se suma ahora la exhortación de los vecinos de Rivera, llamando al TRABAJO.

Pues bien. Esto merece respuesta clara y rápida. A los primeros, —autores anónimos les preguntamos si son ellos mismos, los que hoy exhortan a trabajar, si son ellos aquellos que un día fueron al Club de Residentes en Montevideo en busca de mucamas y cocineras ofreciendo el filantrópico sueldo de $ 50. Es decir: queriendo explotar a las mujeres que estaban, al igual que todos los evacuados de Paso de los Toros alejado de sus hogares y de todo lo más querido. Y estaban en esa situación por una orden del Gobierno, engañados deliberadamente hasta horas antes de la evacuación. Y a esas mujeres, con un futuro incierto con la angustia de si sus casas serían ya o no un montón informe de escombros, a esas mujeres, era que estos "generosos filántropos" llegaban a ofrecer $ 50 pesos.

En cuanto al llamado de los vecinos de Rivera, la respuesta es también clara. Pueden estar seguros, que aquí en Paso de los Toros todos quieren trabajar. La propia Comisión de la Zona 2, desde el primer momento, quiso iniciar los trabajos de recuperación. Encuerdan que en mitad de la reunión me fue entregado por un funcionario del Concepo una hoja con los datos de los pluviómetros de AFE referentes a los días anteriores; con la mano dije. "he aquí las lluvias de ayer y anteayer que recién llegan a nuestro conocimiento, y por lo tanto no han podido intervenir en los cálculos. Además está lloviendo aún y puede llover más; es decir, que no puedo en este instante prever la forma en que se seguirá desarrollando la creciente después de mañana a las 12".

Tales las declaraciones del Ing. Delacoste, 2do. Jefe de la Usina Hidroeléctrica de Rincón del Bonete. Podríamos sobre ellas escribir largo y tendido, Con numeritos a la vista. Con los niveles del lago desde el 1ro. de abril en adelante. Con el día y hora en que el nivel del lago llegó a la cota de seguridad momento en el que debieron abrirse las compuertas; sin que se hiciera esto. En fin podríamos controvertir hasta abrumar, tales declaraciones.

No vamos a hacerlo. Por una razón. Porque el propio Ing. De

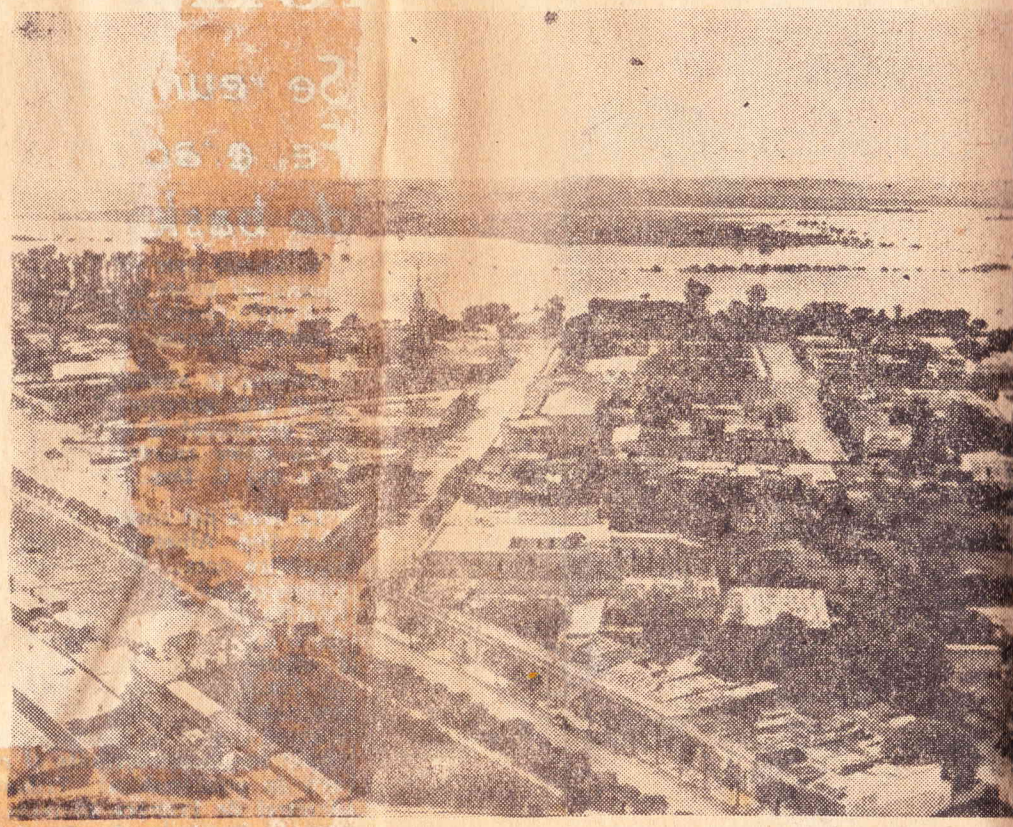

NOTICIAS

Paso de los Toros la ciudad engañada, sigue firme en su propósito de hacer que el Estado indemnice a sus habitantes las enormes pérdidas sufridas por la única y clara responsabilidad estatal.

do explotar a las mujeres que estaban, al igual que todos los evacuados de Paso de los Toros alejado de sus hogares y de todo lo más querido. Y estaban en esa situación por una orden del Gobierno, engañados deliberadamente hasta horas antes de la evacuación. Y a esas mujeres, con un futuro incierto con la angustia de si sus casas serían ya o no un montón informe de escombros, a esas mujeres, era que estos "generosos filántropos" llegaban a ofrecer $ 50 pesos.

En cuanto al llamado de los vecinos de Rivera, la respuesta es también clara. Pueden eso si estar seguros, que aquí en Paso de los Toros todos quieren trabajar. La propia Comisión de la Zona 2, desde el primer momento, quiso iniciar los trabajos de recuperación. Encontró un vacío total en la Comisión Central preocupada en otros menesteres. Había que esperar una Comisión de técnicos oficiales que nunca llegó.

Había que hacer avaluación de daños. —Nunca se hizo.—

Había que esperar pronunciamiento sobre cota de expropiación. —Nadie sabe nada hasta el día de hoy.—

Había que esperar un Contador del Ministerio de Hacienda, para utilizar los $ 500 mil enviados por el Gobierno. Siguen durmiendo desde hace 15 días en el Banco República.

Por último: quienes volvimos a Paso de los Toros y nos reintegramos a nuestro trabajo habitual, debimos cumplir esas tareas y aprovechar cuanta hora libre teníamos para dedicarlas a la limpieza de paredes pisos, etc., de nuestros hogares. Y lo hacemos, con la indignación de sentirnos engañados por segunda vez, pues ahora el Gobierno Nacional y el local, se sale afirmando, sin ningún rubor, "que no habrá indemnización". Que no habrá avaluación de pérdidas.

Nosotros seguiremos trabajando. Ayudándonos unos a otros. Pero también seguiremos luchando. Para que los daños sean reparados. Para que los millones que están en Montevideo en la cuenta 184, vengan a cumplir su misión, pues para eso los dieron los trabajadores y el pueblo. Y seguiremos luchando para que las obras públicas se inicien de inmediato, creando fuentes de trabajo.

CONFESION DEL ING. JULIO DELACOSTE.

En el periódico local, "Democracia", Nro. 59, se inserta una carta que suscribe el ng. Julio Delacoste, técnico destacado en Rincón del Bonete. En una parte de su exposición—descargo—tal el carácter de la carta—el Ing. Delacoste dice textualmente lo siguiente:

"Se me pidió, (en la reunión de vecinos efectuada el jueves 16 de abril), con insistencia que hiciera previsiones más extendidas en el tiempo, pero me negué rotundamente por la muy sencilla razón de que ni yo, ni nadie, podía hacerlas en ese intante. Todos los presentes re

tanto no han podido intervenir en los cálculos. Además está lloviendo aún y puede llover más; es decir, que no puedo en este instante prever la forma en que se seguirá desarrollando la creciente después de mañana a las 12".

Tales las declaraciones del Ing. Delacoste, 2do. Jefe de la Usina Hidroeléctrica de Rincón del Bonete. Podríamos sobre ellas escribir largo y tendido. Con numeritos a la vista. Con los niveles del lago desde el 1ro. de abril en adelante. Con el día y hora en que el nivel del lago llegó a la cota de seguridad momento en el que debieron abrirse las compuertas; sin que se hiciera esto. En fin podríamos controvertir hasta abrumar, tales declaraciones.

No vamos a hacerlo. Por una razón. Porque el propio Ing. Delacoste, en el párrafo que hemos transcripto, hace plena confesión de que, en primer lugar, UTE no tiene un servicio pluviométrico propio en la cuenca del lago, valiéndose de los datos que le ofrece AFE y Navegación Interior. Y, en segundo lugar, que esos datos llegan a conocimientos de los técnicos de UTE con sensible retraso.

Lo dicho alcanza para cabeza de proceso en esta circunstancia en que todo un pueblo sufre una tremenda tragedia por culpas que están a la vista.

¿QUENES SON LOS PATRIOTAS?

Nuestro diario, desde el primer momento y constantemente estuvo junto a los habitantes de Paso de los Toros. Lo hizo siempre y no como la "gran prensa" que acudía al lugar en busca de notas sensacionales que les significarán mayor venta de diarios o novelas para alimentar diálogos de "rummy canasta". Pues bien. Al parecer esta presencia de nuestro diario en la localidad isabelina, ha despertado en ciertos señores viejos odios anticomunistas. Concretamente, el Presidente del Concejo local, el Sr. Miguel Volpe, no pierde oportunidad de decir y hacer decir a algunos diarios de Montevideo, que en "Paso de los Toros actuan agitadores comunistas"

Y es llegado el caso entonces de recordar a este señor, aquellos viejos amores fascistas. De recordarle aquel día en que en plena guerra, al paso del Ministro de Italia en el Uruguay, Massolino, él Miguel Volpe, fué a brindarle calurosa recepción en la estación ferroviaria portando la bandera fascista. Y si traemos esto a cuenta, es solamente al efecto de trazar una línea de continuidad entre quienes antes y ahora son patriotas auténticos y quienes nunca lo han sido. Porque también en esta ocasión, el Sr. Volpe se ha dedicado a los menesteres de la política menuda, de Comité, olvidando su representación popular, olvidando que el pueblo quiere avaluación de daños y quiere imdemnización Tanto lo olvidó que en la entrevista con el Rector de la Universidad, se cuidó muy bien de pedir a los técnicos universitarios su colaboración para efectuar la avaluación.

El Sr. Volpe no es un auténtico patriota ahora, como tampoco lo fue en sus viejos amores fascistas.

Nuestro diario puede ofrecer en contrario, las pruebas de una auténtica militancia en la defensa de nuestro pueblo. Puede ofrecer en síntesis, el ejemplo claro del auténtico patriotismo.

NOTICIAS

La Mañana.

9 de junio de 1959.

HABLAN LOS CONSEJEROS

Frente al Paro, el Gobierno Estaría Dispuesto a Mantener los Servicios

LA AGRUPACION "UTE" NO ATENDIO A LA COMISION COORDINADORA

En medio de intensa expectativa se desarrollan los acontecimientos en vísperas del paro general anunciado para mañana por varios gremios del dominio industrial y comercial del Estado. Sobre todo, influye en ese estado de espíritu colectivo un par de circunstancias que no es difícil desentrañar del comentario público. Una de ellas es el hecho, nuevo en este género de conflictos laborales, de que se anuncie la privación de luz y energía, en forma total, suprimiendo inclusive el servicio de teléfonos. La otra, está constituida por las cavilaciones respecto de la actitud que, en definitiva, asumirán el Poder Ejecutivo, máxime contando con los recursos de que le proveen las medidas extraordinarias de pronta seguridad.

Por el momento, mientras obreros y empleados afectados por este agudo diferendo aseguran la efectividad de las medidas anunciadas, el Gobierno también garantiza la continuidad de los servicios públicos esenciales, en forma que no deja lugar a dudas sobre las resoluciones adoptadas durante la prolongada sesión de ayer en el Consejo Nacional, con representantes del Ejército y la Marina.

Dentro de ese clima, no exento de versiones contradictorias y, acaso, un tanto propensas a extremar posibilidades, damos información objetiva, que el caso reclama, recogida en fuentes directamente vinculadas a esa situación.

MEDIACIONES EN TRAMITE

Desde luego, es preciso consignar que se anuncian mediaciones, cuyo origen hace pensar que puedan conducir a un feliz resultado, evitando al país nuevos perjuicios, como los que podría determinar el cese indiscriminado de servicios esenciales, creando dificultades gravísimas a ciertas industrias cuyos hornos pueden ser afectados de manera muy difícil de reparar, si se les priva de corriente por tan dilatado plazo.

EN EL CONSEJO

Como resultancia directa del anuncio hecho por el personal de U.T.E., A.N.C.A.P. y A.N.P. y Bancos Oficiales de parar la actividad de mañana miércoles, el Consejo Nacional de Gobierno desplegó intensa actividad en la jornada de la víspeera, estudiando cuál será la posición del Ejecutivo frente a las circunstancias.

En primer término se reunió la mayoría, desde las 16 y 45 a las 19 y 30, con la asistencia de los ministros (a excepción de Puig que tenía interpelación), y de los miembros nacionalistas de los Entes Autónomos.

Luego, desde las 19 y 30 a las 22 horas, tuvo lugar la sesión extraordinaria, de carácter secreto, del Consejo en pleno, permaneciendo en sala los ministros de Defensa Nacional, General Cipriano Olivera; del Interior, Pedro P. Berro; de Industrias y Trabajo, Enrique R. Erro; y de Hacienda, Juan P. Azzini; con los respectivos subsecretarios: Hispano Pérez Fontana, Daniel Rodríguez Larreta, Vidal Angel Aller Pesquera, y Luis A. Mallo.

Luego fueron invitados a entrar miembros del Directorio de U.T.E. y los Inspectores del Ejército y de la Marina, General Modesto Rebollo y Capitán de Navío Víctor Manuel Dodino, respectivamente.

NO TRASCIENDEN LAS RESOLUCIONES

Corrían los minutos de las dos ho-

—Olivera: Que yo sepa, tengo las mismas de siempre.

—Cronista: Y lo recién acordado...

—Olivera: Se habló en general... (y el General Olivera tomó su auto).

—Cronista: ¿Alguna declaración para la prensa?

—Dodino: Vine en calidad de oyente y tomé un café.

A las 22 y 35, al retirarse los últimos asistentes a la sesión, Pedro P. Berro y Daniel Rodríguez Larreta, se cerraban las puertas de la Casa de Gobierno.

ANOCHE EN AUTE

El Colegio de Delegados de la Agrupación UTE, en su reunión de anoche, acordó detalles relativos al paro que comenzará mañana a las 6 horas, sin intentar, en ningún momento, contradecir o modificar la resolución de la asamblea del domingo, que fue terminante en cuanto a los alcances del movimiento.

Luego de un debate demasiado largo y en el que faltó orden en muchos pasajes, se acordó tomar resoluciones parciales, según el grupo de reparticiones a que se refirieran las mismas. El resumen de esas resoluciones, es el que sigue:

En el Palacio de la Luz, todo el personal administrativo tratará de ocupar sus puestos de labor a la hora 6 de mañana, para continuar la permanencia en el local, hasta pasadas las 24 horas decretadas por la asamblea. Si se prohibiera el acceso en ese momento, luego de una permanencia pacífica en las cercanías, en señal de protesta por la oposición, volverían a las 11 y 45, hora de entrada al trabajo normalmente, en el entendido de que, en ese momento, no se les podrá impedir ocupar las dependencias. En ese caso, permanecerían, igualmente, hasta la hora 6 del jueves.

La Central de energía, efectuará el corte indefectiblemente a las 6 horas de mañana, permaneciendo en sus puestos el turno de ese momento para hacer efectiva la resolución de ocupación. Quedarán habilitados los servicios indispensables, para hospitales y sanatorios y dependencias oficiales que no pueden carecer de luz, entre las que se cuentan el Cuerpo de Bomberos y las oficinas policiales.

Las Centrales de Teléfonos cortarán totalmente los servicios a las 6 horas, procediendo luego, en la medida de lo posible, a habilitar los servicios considerados indispensables. Entre ellos se cuentan los ya citados, siendo posible que, en reuniones a celebrarse hoy, surgieran algunos nuevos agregados.

El personal de Talleres, que ya

ALCANCES DEL PARO

Hasta el momento de cerrar esta edición las perspectivas del paro general, en cuanto a los servicios afectados, parecen concretarse así: Detención total de los portuarios, en todas las divisiones, inclusive administrativos; lo mismo ocurrirá con los bancarios dependientes del Estado, participando también las exteriores dependencias comerciales del Banco República, en distintos departamentos; en ANCAP sólo funcionará la sección destilación de alcoholes, para evitar la pérdida de la materia prima, paralizando la destilería de petróleo y todos los demás servicios, contando los de expendio al público; respecto de UTE, anoche se reunió el Colegio de Delegados para tomar las medidas adecuadas al desarrollo del paro desde el punto de vista técnico, resolviendo mantener la decisión anterior, que fija la supresión del servicio de corriente desde las seis horas de mañana hasta las seis horas de pasado, a diferencia de los restantes gremios, que pararán de hora cero en adelante, hasta cumplir las 24 horas previstas.

Respecto de O.S.E. se informó en la conferencia de prensa realizada anoche por la C. Coordinadora, que no integra este movimiento y que no es ente autónomo ni servicio descentralizado, por cuanto depende de la administración central. Y, acerca de los dos grupos gremiales de A.F.E., se adelantó que se realizaban gestiones para obtener su adhesión, sin expresar las posibilidades de las mismas, que por nuestra parte tenemos entendido que no prosperan.

MEDIADORES

Personal superior del Banco de la República, (un gerente, dos subgerentes y dos adscriptos), oficiaron anoche de intermediarios entre la gremial de bancarios, dispuesta a ir al paro de mañana, en protesta porque no perciben asignaciones proporcionales a la Banca Privada, (1.020 pesos menos los gerentes y 560 los subgerentes), y el Poder Ejecutivo.

A ese efecto concurrieron anoche a la Casa de Gobierno, conversando con la señora Echegoyen de Barbot y con el consejero Haedo.

En ambas circunstancias los cinco mediadores expusieron sus esfuerzos para que no se lleve a cabo el paro, aún adelantando que por solidaridad gremial, en caso de hacerse, lo acompañarían. A la vez los bancarios contarían con opinión favorable, respecto a los aumentos que se reclaman, de tres posibles integrantes del futuro directorio.

Finalmente tuvieron una charla de cinco minutos con el ministro

LA AGREMIACION UTE NO ATENDIO A LA COMISION COORDINADORA

En medio de intensa expectativa se desarrollan los acontecimientos en vísperas del paro general anunciado para mañana por varios gremios del dominio industrial y comercial del Estado. Sobre todo, influye en ese estado de espíritu colectivo un par de circunstancias que no es difícil desentrañar del comentario público. Una de ellas es el hecho, nuevo en este género de conflictos laborales, de que se anuncie la privación de luz y energía, en forma total, suprimiendo inclusive el servicio de teléfonos. La otra, está constituida por las cavilaciones respecto de la actitud que, en definitiva, asumirán el Poder Ejecutivo, máxime contando con los recursos de que le proveen las medidas extraordinarias de pronta seguridad.

Por el momento, mientras obreros y empleados afectados por este agudo diferendo aseguran la efectividad de las medidas anunciadas, el Gobierno también garantiza la continuidad de los servicios públicos esenciales, en forma que no deja lugar a dudas sobre las resoluciones adoptadas durante la prolongada sesión de ayer en el Consejo Nacional, con representantes del Ejército y la Marina.

Dentro de ese clima, no exento de versiones contradictorias y, acaso, un tanto propensas a extremar posibilidades, damos información objetiva, que el caso reclama, recogida en fuentes directamente vinculadas a esa situación.

MEDIACIONES EN TRAMITE

Desde luego, es preciso consignar que se anuncian mediaciones, cuyo origen hace pensar que puedan conducir a un feliz resultado, evitando al país nuevos perjuicios, como los que podría determinar el cese indiscriminado de servicios esenciales, creando dificultades gravísimas a ciertas industrias cuyos hornos pueden ser afectados de manera muy difícil de reparar, si se les priva de corriente por tan dilatado plazo.

EN EL CONSEJO

Como resultancia directa del anuncio hecho por el personal de U.T.E., A.N.C.A.P. y A.N.P., y Bancos Oficiales de parar la actividad de mañana miércoles, el Consejo Nacional de Gobierno desplegó intensa actividad en la jornada de la víspera, estudiando cuál será la posición del Ejecutivo frente a las circunstancias.

En primer término se reunió la mayoría, desde las 16 y 45 a las 19 y 30, con la asistencia de los ministros (a excepción de Puig que tenía interpelación), y de los miembros nacionalistas de los Entes Autónomos.

Luego, desde las 19 y 30 a las 22 horas, tuvo lugar la sesión extraordinaria, de carácter secreto, del Consejo en pleno, permaneciendo en sala los ministros de Defensa Nacional, General Cipriano Olivera; del Interior, Pedro P. Berro; de Industrias y Trabajo, Enrique R. Erro; y de Hacienda, Juan P. Azzini; con los respectivos subsecretarios: Hispano Pérez Fontana, Daniel Rodríguez Larreta, Vidal Angel Aller Pesquera, y Luis A. Mallo.

Luego fueron invitados a entrar miembros del Directorio de U.T.E. y los Inspectores del Ejército y de la Marina, General Modesto Rebollo y Capitán de Navío Víctor Manuel Dodino, respectivamente.

NO TRASCIENDEN LAS RESOLUCIONES

Corrían los minutos de las dos horas y media que duró la sesión, y los cronistas de los diarios, apostados estratégicamente en los corredores, no registraban progreso alguno de información.

Sin embargo, pasadas las 22 horas, cuando empezaron a retirarse los consejeros y ministros, LA MAÑANA pudo anotar las siguientes declaraciones:

—**Haedo:** El Consejo ha resuelto adoptar todas las medidas que aseguren la continuidad de los servicios.

—**Cronista:** ¿Cuáles serían esas medidas?

—**Haedo:** Ahí está el secreto. Tienen carácter reservado. Se ha facultado a los ministros de Defensa e Interior para adoptarlas.

—**Rodríguez Correa:** No se votó ninguna medida.

—**Arroyo Torres:** Sólo conversamos del problema. Mañana nos reuniremos nuevamente para observar los acontecimientos.

—**Nardone:** El Consejo velará para que no falten los servicios públicos a la población, y por lo tanto actuará de forma acorde a tal determinación.

—**Berro: Versión Oficial:** Las medidas adoptadas por el Consejo en sesión secreta, tienen carácter secreto. **Impresión Personal:** El gobierno va a adoptar las graves medidas que las circunstancias exigen.

—**Cronista:** (frente al ministro de Defensa) —¿Cuáles son las facultades que le confirió el Consejo?

—**Olivera:** Que yo sepa, tengo las mismas de siempre.

—**Cronista:** Y lo recién acordado...

—**Olivera:** Se habló en general... (y el General Olivera tomó su auto).

—**Cronista:** ¿Alguna declaración para la prensa?

—**Dodino:** Vine en calidad de oyente y tomé un café.

A las 22 y 35, al retirarse los últimos asistentes a la sesión, Pedro P. Berro y Daniel Rodríguez Larreta, se cerraban las puertas de la Casa de Gobierno.

ANOCHE EN AUTE

El Colegio de Delegados de la Agrupación UTE, en su reunión de anoche, acordó detalles relativos al paro que comenzará mañana a las 6 horas, sin intentar, en ningún momento, contradecir o modificar la resolución de la asamblea del domingo, que fue terminante en cuanto a los alcances del movimiento.

Luego de un debate demasiado largo y en el que faltó orden en muchos pasajes, se acordó tomar resoluciones parciales, según el grupo de reparticiones a que se refirieran las mismas. El resumen de esas resoluciones, es el que sigue:

En el Palacio de la Luz, todo el personal administrativo tratará de ocupar sus puestos de labor a la hora 6 de mañana, para continuar la permanencia en el local, hasta pasadas las 24 horas decretadas por la asamblea. Si se prohibiera el acceso en ese momento, luego de una permanencia pacífica en las cercanías, en señal de protesta por la oposición, volverían a las 11 y 45, hora de entrada al trabajo normalmente, en el entendido de que, en ese momento, no se les podrá impedir ocupar las dependencias. En ese caso, permanecerían, igualmente, hasta la hora 6 del jueves.

La Central de energía, efectuará el corte indefectiblemente a las 6 horas de mañana, permaneciendo en sus puestos el turno de ese momento para hacer efectiva la resolución de ocupación. Quedarán habilitados los servicios indispensables, para hospitales y sanatorios y dependencias oficiales que no pueden carecer de luz, entre las que se cuentan el Cuerpo de Bomberos y las oficinas policiales.

Las Centrales de Teléfonos cortarán totalmente los servicios a las 6 horas, procediendo luego, en la medida de lo posible, a habilitar los servicios considerados indispensables. Entre ellos se cuentan los ya citados, siendo posible que, en reuniones a celebrarse hoy, surgieran algunos nuevos agregados.

El personal de Talleres, que ya adoptó posición, en reunión que celebraran sus delegados con la mesa de la Asociación, establecerá la forma de hacer efectivas las medidas de paro.

RECHAZO DE UNA MEDIACION

Cuando ya los asambleístas habían comenzado a tomar medidas finales, se hizo presente en el local una delegación de la Comisión Coordinadora Intergremial, que en horas de la tarde había convocado a una conferencia de prensa (ver información de ella en Pág. 3) a efectos de plantear una posición mediadora. De acuerdo con ella, se pedía que la resolución de corte, con algunas excepciones, fuera más elástica con respecto a estas últimas. Se planteó el caso de determinadas industrias que sufrirán perjuicios en sus instalaciones, por falta de energía, cuya reparación podría insumir desde varios días hasta un mes, con la consiguiente pérdida de jornales y de producción.

Al plantear la mesa esta gestión, fue recibida con muchas manifestaciones hostiles y, finalmente, se rechazó de plano, por unanimidad, la mediación. Ello supone, de hecho, que los funcionarios de UTE, sin que lo dijeran categóricamente, dejan de colaborar con la citada Comisión, al decidir respetar, el Colegio de Delegados, todos los términos de la resolución adoptada por la asamblea del domingo.

Comunicada la decisión por la mesa a la delegación de la Comisión Intergremial, ésta hizo abandono del local de la Agrupación UTE, dando por finalizada su participación como mediadora para ampliar las excepciones en cuanto a suministro de energía.

ALCANCES DEL PARO

Hasta el momento de cerrar esta edición las perspectivas del paro general, en cuanto a los servicios afectados, parecen concretarse así: Detención total de los portuarios, en todas las divisiones, inclusive administrativos; lo mismo ocurrirá con los bancarios dependientes del Estado, participando también las exteriores dependencias comerciales del Banco República, en distintos departamentos; en ANCAP sólo funcionará la sección destilación de alcoholes, para evitar la pérdida de la materia prima, paralizando la destilería de petróleo y todos los demás servicios, contando los de expendio al público; respecto de UTE, anoche se reunió el Colegio de Delegados para tomar las medidas adecuadas al desarrollo del paro desde el punto de vista técnico, resolviendo mantener la decisión anterior, que fija la supresión del servicio de corriente desde las seis horas de mañana hasta las seis horas de pasado, a diferencia de los restantes gremios, que pararán de hora cero en adelante, hasta cumplir las 24 horas previstas.

Respecto de O.S.E., se informó en la conferencia de prensa realizada anoche por la C. Coordinadora, que no integra este movimiento y que no es ente autónomo ni servicio descentralizado, por cuanto depende de la administración central. Y, acerca de los dos grupos gremiales de A.F.E., se adelantó que se realizaban gestiones para obtener su adhesión, sin expresar las posibilidades de las mismas, que por nuestra parte tenemos entendido que no prosperan.

MEDIADORES

Personal superior del Banco de la República, (un gerente, dos subgerentes y dos adscriptos), oficiaron anoche de intermediarios entre la gremial de bancarios, dispuesta a ir al paro de mañana, en protesta porque no perciben asignaciones proporcionales a la Banca Privada, (1.020 pesos menos los gerentes y 560 los subgerentes), y el Poder Ejecutivo.

A ese efecto concurrieron anoche a la Casa de Gobierno, conversando con la señora Echegoyen de Barbot y con el consejero Haedo.

En ambas circunstancias los cinco mediadores expusieron sus esfuerzos para que no se lleve a cabo el paro, aún adelantando que por solidaridad gremial, en caso de hacerse, lo acompañarían. A la vez los bancarios contarían con opinión favorable, respecto a los aumentos que se reclaman, de tres posibles integrantes del futuro directorio.

Finalmente tuvieron una charla de cinco minutos con el ministro Pedro P. Berro, concertándose una entrevista para hoy a las 10 horas, en el despacho de Interior, con dirigentes de la Asociación de Bancarios.

La Mañana.

9 de junio de 1959

EXPLICAN ACTITUDES

Decisiva Para el Paro Fue la C. Coordinadora

RELATAN LAS OPINIONES DE LOS CONSEJEROS

La Comisión Intergremial de Entes Autónomos y Servicios Descentralizados informó ayer sobre la situación planteada en vísperas del paro general dispuesto para mañana. Asistieron, a esa reunión de prensa, delegaciones de Bancarios (organismos oficiales, inclusive Sindicato Unico de Empleados y Obreros del Sector Comercial del Banco República), Administrativos Portuarios, SUANP, Federación ANCAP, Administrativos, Técnicos y personal de Servicio de PLUNA (dos entidades) y U.T.E. Se recordó que la Comisión Coordinadora surgió el 14 de diciembre de 1958, de un sentimiento unitario. Fue explicado su funcionamiento: cada gremial tiene, en ella, una delegación de dos miembros, que actúan con arreglo a las indicaciones de sus dirigentes. Cuando una o más delegaciones proponen medidas de cualquier naturaleza, se toma posición en la Coordinadora, por mayoría, procurando siempre la unanimidad. Cada delegación lleva ese acuerdo previo a sus órganos gremiales, para que se pronuncien. Conocidas esas decisiones, recién se adoptan en definitiva las medidas antes sólo propuestas. Si no concuerda algún gremio, se gestiona un entendimiento. Esa consulta es principio rector celosamente mantenido, según afirman.

Respecto de la plataforma de lucha, se asegura que cada gremial había hecho su respectiva demanda, en algún caso apoyada hasta por paros parciales. Ese movimiento data de setiembre ppdo. y alcanza a diciembre. De él emanan los dos postulados comunes sostenidos hoy: 1º) Elevación y aprobación inmediata de las mejoras sostenidas por cada gremio; 2º) Las mejoras presupuestales se realizarán con efecto retroactivo, a partir de enero ppdo.

En cuanto a las características del movimiento, se sostiene que representa a 32.000 obreros y empleados cuyas actitudes no responden —expresan categóricamente— a influencias de ningún sector político. Se procede —agregan— con absoluto respeto de la soberanía integral de cada sector, respondiendo sólo a imperativos determinados por la elevación del standard de vida, para recuperar un nivel decoroso. Actualizando el índice general de aumentos al mes de enero ppdo., los bancarios registran cifras que, a partir de un cien por cien tomando como base los precios de comienzos de 1950, dan para igual fecha del año en curso, un incremento de 265 %. En el índice de alimentación, alcanza la suba al 292 % sin incluir los últimos recargos. En los egresos generales, pasa del 300 %, junto con el rubro alquileres, también elevado en igual proporción.

Expusieron los trámites previos a esta crisis, cumplidos particularmente por cada gremio y los ulteriores de la C. Coordinadora, que culminan ahora en el paro previsto para mañana. Hubo entrevistas con los distintos directorios, a los cuales el propio decreto que paralizó el despacho de los nuevos presupuestos, dictado el 16 de diciembre ppdo., después de los comicios, les encomendó estructurar esas planillas antes del 23 de febrero. Además, hubo tres mítines y manifestaciones: 15 de di-

paro el 30 de mayo; los administrativos portuarios, el 5 del cte.; SUANP decidirá hoy, en el cine Uruguayo, a las 18 horas, a cuyo efecto no se pasará trabajo extraordinario, salvo personal jornalero a la orden. Se aclaró que el paro de U.T.E. había sido resuelto con anterioridad y que incluía la ocupación por los encargados de los distintos servicios, de los locales donde trabajan. Finalmente, se advirtió que se procura la adhesión de los dos organismos de A.F.E.

general dispuesto para mañana. Asistieron, a esa reunión de prensa, delegaciones de Bancarios (organismos oficiales, inclusive Sindicato Unico de Empleados y Obreros del Sector Comercial del Banco República), Administrativos Portuarios, SUANP, Federación ANCAP, Administrativos, Técnicos y personal de Servicio de PLUNA (dos entidades) y U.T.E. Se recordó que la Comisión Coordinadora surgió el 14 de diciembre de 1958, de un sentimiento unitario. Fue explicado su funcionamiento: cada gremial tiene, en ella, una delegación de dos miembros, que actúan con arreglo a las indicaciones de sus dirigentes. Cuando una o más delegaciones proponen medidas de cualquier naturaleza, se toma posición en la Coordinadora, por mayoría, procurando siempre la unanimidad. Cada delegación lleva ese acuerdo previo a sus órganos gremiales, para que se pronuncien. Conocidas esas decisiones, recién se adoptan en definitiva las medidas antes sólo propuestas. Si no concuerda algún gremio, se gestiona un entendimiento. Esa consulta es principio rector celosamente mantenido, según afirman.

Respecto de la plataforma de lucha, se asegura que cada gremial había hecho su respectiva demanda, en algún caso apoyada hasta por paros parciales. Ese movimiento data de setiembre ppdo. y alcanza a diciembre. De él emanan los dos postulados comunes sostenidos hoy: 1º) Elevación y aprobación inmediata de las mejoras sostenidas por cada gremio; 2º) Las mejoras presupuestales se realizarán con efecto retroactivo, a partir de enero ppdo.

En cuanto a las características del movimiento, se sostiene que representa a 32.000 obreros y empleados cuyas actitudes no responden —expresan categóricamente— a influencias de ningún sector político. Se procede —agregan— con absoluto respeto de la soberanía integral de cada sector, respondiendo sólo a imperativos determinados por la elevación del standard de vida, para recuperar un nivel decoroso. Actualizando el índice general de aumentos al mes de enero ppdo., los bancarios registran cifras que, a partir de un cien por cien tomando como base los precios de comienzos de 1950, dan para igual fecha del año en curso, un incremento de 265 %. En el índice de alimentación, alcanza la suba al 292 % sin incluir los últimos recargos. En los egresos generales, pasa del 300 %, junto con el rubro alquileres, también elevado en igual proporción.

Expusieron los trámites previos a esta crisis, cumplidos particularmente por cada gremio y los ulteriores de la C. Coordinadora, que culminan ahora en el paro previsto para mañana. Hubo entrevistas con los distintos directorios, a los cuales el propio decreto que paralizó el despacho de los nuevos presupuestos, dictado el 16 de diciembre ppdo., después de los comicios, les encomendó estructurar esas planillas antes del 28 de febrero. Además, hubo tres mítines y manifestaciones: 15 de diciembre, 20 de enero y 14 de mayo. Las audiencias con los consejeros nacionales fueron proficuas. Dan estas referencias concretas: **Arroyo Torres:** que pertenece a la minoría es partidario de la retroactividad al 1º de enero de 1959 y votará favorablemente si los presupuestos son elevados al Consejo; **Harrison:** Que los aumentos no se pueden mirar al margen de la situación de crisis que atraviesa el país. Que los presupuestos se deben estructurar a la luz de la orientación económica del nuevo gobierno. Que es partidario de que rijan a partir del 1º de enero. **Zabalza:** Que acompañaba a su colega y correligionario, ad-referéndum de una consulta al sector; **Haedo:** Que la situación del país es muy difícil y la política complicada. Que hará un sondeo de alto nivel y que los Directorios no están integrados. **Batlle:** Que no votará ningún aumento que origine impuestos o aumento de tarifas. Que es partidario de que los presupuestos entren en vigencia en enero; pero que con $ 300 se puede ir tirando y que los diputados, es cierto, se aumentaron el sueldo, lo que no representa mucho para un hombre que tiene que trabajar y estudiar. Tales las versiones publicadas por la Coordinadora en su boletín. En lo que respecta a Nardone, aseguran que no pudieron verlo, pese a 8 pedidos de audiencia y a cinco concedidas y canceladas. De **Alonso,** nada se dice.

Se señaló que el paro de ANCAP fue decretado por plebiscito y comprenderá todos los servicios, inclusive destilería, excepto la planta de fermentación (Sec. Alcoholes). Habrá servicio de emergencia. En U.T.E., las medidas fueron resueltas por sus propias asambleas y el colegio de delegados (Ver información por separado). Los bancarios decidieron el paro el 30 de mayo; los administrativos portuarios, el 5 del cte.; SUANP decidirá hoy, en el cine Uruguayo, a las 18 horas, a cuyo efecto no se pasará trabajo extraordinario, salvo personal jornalero a la orden. Se aclaró que el paro de U.T.E. había sido resuelto con anterioridad y que incluía la ocupación por los encargados de los distintos servicios, de los locales donde trabajan. Finalmente, se advirtió que se procura la adhesión de los dos organismos de A.F.E.

El País

9 de junio de 1959

Ultimó Detalles de Organización el Congreso de Deleaados de la U.T.E. en Cuanto al Paro

En la Asociación de Bancarios se efectuó una conferencia de prensa a cargo de los integrantes del Comité Coordinador de las Asociaciones de Funcionarios de Entes Autónomos y Servicios Descentralizados. En dicho acto se dio información con respecto a la creación, funcionamiento, atribuciones, plataforma, carácter del movimiento y por último, análisis de las gestiones cumplidas antes de la fundación del Comité y con posterioridad a ésta.

Se historió las etapas cumplidas en el trimestre setiembre - noviembre de 1958, que no obtuvieron ningún resultado práctico, como consecuencia de que no podía aprobarse presupuesto alguno por la proximidad de las elecciones. Posteriormente, el 14 de diciembre de 1958 se creó el Comité Coordinador, el que organizó diversos mitines y manifestaciones, que se sumaron a paros parciales cumplidos por las entidades que forman parte de este sector de funcionarios del Estado.

Como plataforma, se destacaron: la aprobación inmediata de cada presupuesto de los sectores que integran el Comité —ANCAP, UTE, Administración Nacional de Puertos, Bancos República, Hipotecario y Seguros del Estado; como así también el Sindicato que agrupa a los Empleados y Obreros del Sector Comercial del Banco República, que tiene relación con la comercialización del trigo. Y que la retroactividad de éstos deberá regir al 1º de enero de 1959.

El Comité Coordinador, se agregó, está integrado por dos delegados de las entidades que lo consttiuyen, siendo un órgano ejecutivo. En realidad, quienes fijan las normas y decisiones a cumplir son las autoridades soberanas, las asambleas respectivas.

Paro a efectuarse. — Concretamente sobre este capítulo, se destacó que la asamblea del personal de UTE del domingo pasado resolvió llevar a cabo cortes; y que la ocupación, se refiere a determinados sectores del personal ya obrero o de controles. El paro afectará a los personales de todos los Departamentos, siendo las medidas tomadas de entero cargo de esa gremial. Será de 24 horas, de la cero hora del día miércoles a la cero hora del jueves 11, con la excepción de la UTE que por razones de servicio se efectuará de las 6 horas del día 10 a las 6 horas del jueves.

De acuerdo pues con las decisiones ya conocidas pararán también los funcionarios y obreros de la Administración Nacional de Puertos; estándose a la espera del pronunciamiento de los funcionarios técnicos y obreros de PLUNA en el día de hoy. En cuanto a los bancos oficiales, se hará la huelga en los Bancos República, Hipotecario, Seguros y Caja Nacional de Ahorro Postal; por su parte, el funcionariado de los bancos privados, efectuarán mañana miércoles un paro solidario de las 15 a las 15.15 horas

Situación en la ANCAP. — El personal de ANCAP también efectuó un plebiscito, en el que se pronunció por la realización del paro del día 10 del corriente; aunque el Comité Coordinador que ejecuta las medidas aprobadas por los distintos sectores ha autorizado a mantener ciertas guardias a efectos de no ocasionar más pérdidas que las necesarias, para la realización de la paralización en dicho ente.

En cuanto a este personal, se ha señalado que en febrero de 1955 obtuvieron aumentos de un 18 %; agosto de 1956, otro aumento del 25,2 %; y en setiembre de 1957 un aumento equivalente al 23,4 %. En el mismo período lograron el beneficio del Servicio Médico Integral, que importa $ 1.599.538.23 a cargo del Instituto. Se creó el Escalafón, que ordena y protege el derecho al ascenso.

Los funcionarios de ANCAP, desde el año 1955 a 58 inclusive han percibido por reparto de utilidades la suma de $ 15.962.000.00; y en el año en curso —con cargo a reservas hechas en años anteriores—, dado que aún no pueden conocerse los resultados económicos del ejercicio, percibirán en el corriente mes medio sueldo a cargo de los posibles beneficios de 1959.

Prontos están, por otra parte, los estudios básicos para la confección de un nuevo presupuesto, adaptado a las necesidades y posibilidades del Organismo.

El Directorio ha invitado al personal a ajustar su conducta a planos de normalidad, y ha advertido que de prosperar la actitud subversiva, tomará las medidas pertinentes para asegurar la prestación del servicio

En la Agrupación UTE. — El Congreso de Delegados se reunió anoche a las 20 horas aproximadamente, considerando la coordinación de todas las medidas para llevar a la práctica la paralización de actividades, en cuanto a los suministros de la energía eléctrica y los servicios telefónicos, de acuerdo con la resolución de la asamblea del Estadio de Peñarol.

Debemos señalar que fracasó una gestión de miembros del Comité de Coordinación de los Funcionarios de Entes Autónomos y Servicios Descentralizados, que procuraban que se hicieran más elásticas las medidas a cumplir. A la hora del cierre de esta edición, se había decidido asegurar ambos servicios para sanatorios y hospitales, OSE, Conaprole y para el Cuerpo de Bomberos. Prosiguiendo las deliberaciones.

UT- [illegible]

Integrantes del Comité Coordinador de las Asociaciones de Funcionarios de Entes Autónomos y Servicios Descentralizados con representantes de la prensa, a quienes le fueron ofrecidas informaciones sobre el alcance del paro a efectuar el día 10, por el término de 24 horas

REALIZAN ACTO SOBRE ASPECTOS SANITARIOS

El País

9 de junio de 1959

EL ANUNCIADO PARO

El anuncio de paralizar la república mediante la huelga de mañana es demasiado grave para descontar su realización. Confiamos en que antes de consumar su amenaza, los operarios de la UTE recapaciten, y por grandes que sean los motivos de que se consideran asistidos, piensen que son mayores los males que van a desencadenar. Salvando las diferencias del grado se diría que el personal de Usinas y Teléfonos está en la situación de aquellos jefes de estado que poseyendo bombas de hidrógeno no se animan a hacerlas estallar frenados por un concepto superior de responsabilidad humana.

Nuestros operarios tienen el poder de paralizar las actividades vitales y substanciales del cuerpo social a que pertenecen; pero esa fuerza que poseen no deben dejarla liberada discrecionalmente a sus impulsos, porque —como decía Guiyot— "cuando se tiene razón no se sabe cuanta razón se tiene".

No entramos a averiguar si el gobierno anterior hizo promesas que dejó sin cumplir; ni si el gobierno vigente en las doce semanas que lleva de mandato, entre otros mil problemas urgentes que lo absorben, debió dedicar a la situación presupuestal de los empleados de la UTE, el tiempo que le llevaron las inundaciones en general y la de la usina hidráulica del Rincón del Bonete en particular. Para saber que el paro no se justifica nos basta con recordar que al ingresar a sus cargos los operarios de la Usina juraron la bandera, lo que significa que se comprometieron como ciudadanos a respetar les leyes de la República. Y esas leyes al prohibir la huelga de los funcionarios público, se dictaron —entre otras causas— para impedir que la población oriental fuera dejada en tinieblas.

LO QUE SE DICE

—QUE acaba de aparecer un volumen de poesías hasta ahora inéditas de María Eugenia Vaz Ferreira al que se ha denominado "La Otra Isla de los Cánticos", con un prólogo de Emilio Oribe.

—QUE jamás se había dado el caso en todo el mundo de que un grupo de huelguistas amenazaran con una paralización de toda la energía eléctrica del país, con todas las graves e imprevisibles repercusiones que ello puede tener.

La Mañana

9 de junio de 1959

LA HUELGA EN UTE

EL EJECUTIVO ANTE UN NUEVO CONFLICTO

El país espera, tal vez con más ansiedad que esperanza, el resultado de las medidas anunciadas por el Poder Ejecutivo para evitar las consecuencias que derivarían del paro por veinticuatro horas dispuesto por los funcionarios de U.T.E. para el día de mañana.

En pura hipótesis, la interrupción de un servicio público de fundamental importancia para los intereses generales, habilitaría a las autoridades para adoptar dos tipos de sanciones: unas, de carácter administrativo, por violación de las obligaciones funcionales, de acuerdo a los preceptos del estatuto vigente; otras, de alcance penal, desde que el paro anunciado importa menoscabo de la regularidad o continuidad del servicio.

Las normas aludidas, han perdido, sin embargo, la eficacia que pudieron tener cuando se adoptaron. Desde entonces, ha corrido mucha agua bajo el puente. Una y otra vez, los funcionarios afectados a servicios públicos de real importancia han interrumpido sus tareas, con causas o sin ellas, pero en todo caso sin que la violación haya aparejado consecuencias demasiado graves para sus intereses. Con la repetición de los sucesos, las disposiciones legales han perdido todo su poder de persuasión, y casi íntegramente sus posibilidades represivas. Los gremios se sienten más fuertes que el derecho, entre otras cosas, porque comprenden las dificultades con que tropezarán las autoridades para suspender o destituir a todo el personal de un servicio técnico especializado, o para procesarlo en masa de acuerdo a lo establecido por el Código Penal.

Agréguese a ello que el Poder Ejecutivo no ha sabido otra cosa que transar frente a los reclamos planteados con energía por diversos sectores de la producción y el trabajo. Está muy próximo el incidente planteado por Conaprole, que subió los precios por su cuenta y riesgo, desatendió la aparatosa intimación notarial ordenada por el Consejo, y sólo bajó los precios después de recibir una suma prudencial a cuenta de mayor cantidad destinada a cubrir el déficit provocado por la demora en la determinación oficial de los precios de venta.

No sería de extrañar —aunque sí de lamentar— que los funcionarios públicos de U.T.E. desatendieran con la misma tranquilidad las advertencias que se les formulan. Se saben inmediatamente insustituibles en su función: no ignoran que están acompañados por otros grupos del funcionariado; comprenden las dificultades existentes para la aplicación de las normas represivas; y están seguros, por los antecedentes, que el Ejecutivo no será demasiado riguroso en sus tentativas por restablecer el orden.

Si la huelga anunciada se cumple, el país sufrirá un nuevo daño —de verdadera magnitud— en su tambaleante economía. Al mismo tiempo, el Consejo de Gobierno habría hipotecado definitivamente su prestigio.

SECCION CENTRAL HIDROELECTRICA
RINCON DEL BONETE

22851-5.000

El Día

9 de junio de 1959.

INTERIOR

Desafío al país

Para mañana, 10 de mayo de 1959, el personal de UTE ha dispuesto un paro total de actividades, con ocupación de los lugares de trabajo, y extendido a toda la República. Si ello llegara a consumarse, salvo algunas excepciones, durante 24 horas no habrá luz ni en las calles, ni en las casas, ni habrá energía eléctrica para todas las actividades laborales que la utilizan, ni habrá teléfonos. Las excepciones son contadas: hospitales, sanatorios, filtro, aguas corrientes, y aquellos lugares que pudieran ser imprescindibles según criterio de los directores del movimiento.

El paro del personal de UTE se sumará al ya dispuesto, también para mañana, por los personales de otros organismos públicos: ANCAP, Bancos oficiales e instituciones conexas también oficiales, Administración Nacional de Puertos, etc.

Justo es reconocer que hay funcionarios que perciben sueldos que son notoriamente insuficientes para subvenir, por sí solos, a las necesidades de la familia.

Pero consideramos inadmisible el extremo a que se recurre en apoyo de su solicitud de mejoras.

En verdad, la medida no constituye una novedad sorprendente, aunque configure, obviamente, una clara situación subversiva, con proyecciones y efectos de incalculable alcance.

En 1952 se había planteado una situación similar, pero el gobierno de la época, con la decisión unánime de los integrantes del Consejo Nacional y el apoyo casi unánime del Parlamento, la enfrentó con firme energía, y la desbarató. Tuvo consigo el respaldo de toda la opinión nacional. Pero después, una mezquina politiquería, tergiversando hechos, desbarató, a su vez, el período de paz social que se había logrado al permitir que las masas obreras se liberaran de los dirigentes que las conducían por malos caminos y la demagogia electorera no sólo toleró, sino que hasta, en muchos casos, estimuló la huelga de diversos sectores de funcionarios y obreros del Estado.

En tales condiciones, y habiéndose planeado ya, como dejamos dicho, un movimiento similar de los integrantes de diversos organismos para el día de mañana, ¿qué de extraño y sorprendente puede tener el hecho de que el personal de UTE adopte una actitud semejante?

Como tampoco tendrá nada de extraño y sorprendente el que en otra oportunidad hagan lo mismo otros grupos que se consideren con fuerza más poderosa.

Ya por de pronto, el paro del personal de UTE puede aparejar consecuencias graves, capaces de poner en riesgo el orden público. Los ladrones y asaltantes, y aún los asesinos, tendrán piedra libre para penetrar en las casas y consumar sus fechorías, sin que a sus habitantes les quede el recurso de llamar por teléfono a la policía.

Será imposible evitar la muerte de un enfermo o accidentado, ante la impotente desesperación de sus familiares que no podrán llamar al médico para que le proporcione un socorro

INTERIOR

Desafío al país

Para mañana, 10 de mayo de 1959, el personal de UTE ha dispuesto un paro total de actividades, con ocupación de los lugares de trabajo, y extendido a toda la República. Si ello llegara a consumarse, salvo algunas excepciones, durante 24 horas no habrá luz ni en las calles, ni en las casas, ni habrá energía eléctrica para todas las actividades laborales que la utilizan, ni habrá teléfonos. Las excepciones son contadas: hospitales, sanatorios, filtro, aguas corrientes, y aquellos lugares que pudieran ser imprescindibles según criterio de los directores del movimiento.

El paro del personal de UTE se sumará al ya dispuesto, también para mañana, por los personales de otros organismos públicos: ANCAP, Bancos oficiales e instituciones conexas también oficiales, Administración Nacional de Puertos, etc.

Justo es reconocer que hay funcionarios que perciben sueldos que son notoriamente insuficientes para subvenir, por sí solos, a las necesidades de la familia.

Pero consideramos inadmisible el extremo a que se recurre en apoyo de su solicitud de mejoras.

En verdad, la medida no constituye una novedad sorprendente, aunque configure, obviamente, una clara situación subversiva, con proyecciones y efectos de incalculable alcance.

En 1952 se había planteado una situación similar, pero el gobierno de la época, con la decisión unánime de los integrantes del Consejo Nacional y el apoyo casi unánime del Parlamento, la enfrentó con firme energía, y la desbarató. Tuvo consigo el respaldo de toda la opinión nacional. Pero después, una mezquina politiquería, tergiversando hechos, desbarató, a su vez, el período de paz social que se había logrado al permitir que las masas obreras se liberaran de los dirigentes que las conducían por malos caminos y la demagogia electorera no sólo toleró, sino que hasta, en muchos casos, estimuló la huelga de diversos sectores de funcionarios y obreros del Estado.

En tales condiciones, y habiéndose planeado ya, como dejamos dicho, un movimiento similar de los integrantes de diversos organismos para el día de mañana, ¿qué de extraño y sorprendente puede tener el hecho de que el personal de UTE adopte una actitud semejante?

Como tampoco tendrá nada de extraño y sorprendente el que en otra oportunidad hagan lo mismo otros grupos que se consideren con fuerza más poderosa.

Ya por de pronto, el paro del personal de UTE puede aparejar consecuencias graves, capaces de poner en riesgo el orden público. Los ladrones y asaltantes, y aún los asesinos, tendrán piedra libre para penetrar en las casas y consumar sus fechorías, sin que a sus habitantes les quede el recurso de llamar por teléfono a la policía.

Será imposible evitar la muerte de un enfermo o accidentado, ante la impotente desesperación de sus familiares que no podrán llamar al médico para que le proporcione un socorro de urgencia. Como tampoco podrán llamar a los bomberos si estalla algún incendio grande o chico. El propio gobierno no podrá establecer conexiones ni con las oficinas públicas de su dependencia, ni con las fuerzas policiales o militares, porque como tampoco funcionarán los teléfonos oficiales, ya que no dispondrán de corriente eléctrica —aparte de que su número es muy limitado— sólo quedará el medio de valerse de mensajeros...

No sabemos si podrá funcionar el Consejo Nacional de Gobierno, a no ser que se consiga con urgencia un número suficiente de faroles a mantilla. Y lo mismo puede decirse del Poder Legislativo. Y de los Ministerios. Y de todas las reparticiones oficiales, en general.

Estamos frente a una situación de claro desafío al país. El país tiene una organización institucional impuesta por la voluntad del pueblo soberano, en la que el gobierno se ejerce por los representantes que éste elige a ese fin. Tiene leyes, que especifican los deberes y los derechos del personal que se toma para cumplir los servicios públicos que el Estado tiene a su cargo. Ninguna de esas leyes autoriza a ese personal a sobreponerse a la voluntad del gobierno, que es la voluntad del país. Al contrario: esas leyes determinan que esa pretensión configura un delito.

El personal alzado no se enfrenta, pues, con tal o cual organismo, ni siquiera con el gobierno tomando el vocablo en un sentido circunscripto. Se enfrenta con el país, por la doble vía del desacato de las normas impuestas con el respaldo de su autoridad suprema, y de los trastornos y riesgos que le provocan.

Si el gobierno, sea cual sea su color político, sabe, a su vez, enfrentar la situación planteada con la energía y la eficacia que sus características reclaman, tendrá de su lado a toda la opinión pública sana y consciente.

Democracia

9 de junio de 1959

Omnibus a Rincón

Tres ómnibus de la Empresa Pizzurno harán el recorrido entre nuestra ciudad y Rincón del Bonete. Mientras no se rehabilite la carretera en su tramo final, estos coches irán hasta el sitio en que está interrumpida por la «operación terraplén». Se nos informa que estos ómnibus ya habrían empezado el transporte de obreros que trabajan en la represa y que viven en nuestro medio.

Según el mismo informe, existe la posibilidad de que el número de obreros que trabaja actualmente en Rincón del Bonete sea ampliado considerablemente.

"Democracia"

9 de junio de 1959.

Bestias Insensibles

Vemos en un diario capitalino la propaganda del Cine Plaza de Montevideo firmada por la compañía publicitaria «Rumbos». Allí se lee: «Medidas de Pronta Comicidad»... «Operación Inundación de Carcajadas»... Debajo de ambas frases se ve nada menos que la represa de Rincón del Bonete desbordada por las aguas en el momento de la voladura del terraplén, todo ello dibujado con rigurosa exactitud. Como complemento de tanta comicidad sobrevuela la zona un helicóptero -graciosamente dibujado!

Bestias insensibles. No otro calificativo merecen quienes son capaces de reir ante el espectáculo que provocó la ruina, la miseria y el dolor de casi todo un pueblo, significando un rudo golpe para la economía del país.

Cuesta creer que se haya podido publicar en esa forma lo que no puede ser menos que producto de la mente de un sádico.

Cuesta creer que los diarios no tengan alguna especie de censura para su propia propaganda y que bajo ese rubro se publique cualquier cosa.

Está visto que el interés comercial pasa por encima de toda sensibilidad, por mínima que ella sea.

Dejemos a las bestias insensibles con su cómica propaganda. Ya nada nos asombra.

Sólo falta que, para anunciar alguna comedia similar, el feliz dibujante encuentre elementos cómicos en la crucifixión de Cristo. Y que los diarios cierren

El Popular.

9 de Junio de 1959.

Paran 32.000 Funciona

(Viene de 1ra. Pág.)

FUERON AGOTADAS TODAS LAS GESTIONES POSIBLES

No dicen verdad —agregó el informante— quienes afirman que vamos al paro sin haber agotado primeramente las gestiones pertinentes para lograr un acuerdo pacífico. Las acciones de los funcionarios se iniciaron ya por el trimestre de setiembre a noviembre de 1958. Se realizaron actos, manifestaciones, paros parciales, etc., en vista de que a los petitorios elevados a los distintos directorios no se daba respuesta. Luego, las promesas arrancadas en base a esas movilizaciones no se cumplieron en absoluto. Posteriormente a las elecciones, el Consejo N. de Gobierno se declaró inhibido, declarando que dejaba para el entrante la resolución del problema, recordándose entonces que los presupuestos estuvieron prontos el 28 de febrero, a fin de que fueran considerados de inmediato por el nuevo gobierno. Pero a las infinitas gestiones y entrevistas, nada se respondió en concreto. Este panorama permanece incambiado, sin perspectiva de solución.

El gobierno no puede aducir desconocimiento. A las movilizaciones realizadas por cada sector, se agregaron luego las organizadas por la Mesa Coordinadora: Mitin el 12 de diciembre de 1958, manifestaciones y mitin final el 20 de enero y el 14 de mayo. Se entrevistaron a ocho consejeros. (Nardone se negó a recibirlos). El gobierno vió a los funcionarios gritando en la calle su repudio a la política de congelamiento ("austeridad"). Y el 13 de mayo se anunció la realización del paro para el 3 de junio. Postergado luego para el 10 de junio.

UNANIME PRONUNCIAMIENTO DE LAS ASAMBLEAS

Que el paro de mañana es apoyado por la casi unanimidad de los funcionarios, lo prueba las distintas resoluciones de las asambleas: ANCAP en plebiscito secreto del 29 de mayo; bancarios hoy, descontándose total acuerdo con la medida acordada.

El Poder Público en pleno conocimiento, de la gravedad de la situación no tomó medida alguna, por cuya causa la Mesa Coordinadora delega toda responsabilidad sobre una situación que no se quería, pero a la cual son obligados a llegar, por desidia del gobierno.

SE REUNIO EL CONSEJO NACIONAL DE GOBIERNO

Ayer de noche el C. N. de Gobierno se reunió en Comisión General con diversos Ministros, no informándose sobre lo resuelto. Trascendió que se había nombrado mediador al Dr. Berro y que esta mañana volverían a reunirse a las 10 horas.

El Popular.

9 de junio de 1959.

L FUNCIONARIOS

breros y empleados de UTE ocuparán plantas y oficinas

"Hemos agotado todas las gestiones..." declararon en la Conferencia de prensa, los dirigentes de la Comisión Coordinadora de funcionarios de E. Autónomos y S. Descentralizados

En un clima le gran fervor y combatividad se realizó en el local de la Agrupación UTE la reunión del Colegio de Delegados, para resolver como lo había dispuesto la asamblea general del funcionariado de este Ente, lo referente a como debía llevarse a cabo el paro le 24 horas del miércoles en conjunto con los trabajadores de la ANCAP, de los bancos oficiales, y de la Administración Nacional de Puertos.

El salón donde se realizó dicha asamblea fué completamente desbordado, pues no solamente se encontraban en él los 99 delegados, sino que presenciaron los debates más de 400 trabajadores.

Luego de una extensa discusión, el Colegio de Delegados resolvió, con el aplauso unánime de los presentes, efectuar el paro de 24 horas con ocupación de los lugares de trabajo, y corte de luz a partir de la hora 6 del miércoles hasta la misma hora del jueves.

El corte de la luz, excepto las entidades que daremos a continuación, será total: Hospital de Clínica, Pasteur, Pedro Visca, Pereyra Rossell, Vilardebó, Maciel, Militar, Saint Bois, Asistencia Española, OSE, Conaprole, IMPASA, Casa Galicia Clínica Odontológica, Asistencia Pública de la calle Sierra 1466 Traumatología, Círculo de O. y Empleados, Sanatorio Médico, Médico, Vera, Uruguay, R. López, Villa Carmen, Bestard, Pacheco, Español, España, Británico, Italiano, Filtro, Agraciada, Americano Achard, Médico Uruguayo.

La decisión del funcionariado de la UTE demuestra de manera irreductible al igual que los de la ANCAP, Bancos Oficiales y ANP, que los trabajadores de los Entes Autónomos y Servicios Descentralizados no están dispuestos a permanecer impasibles ante la insensibilidad de los Poderes Públicos.

El paro de 24 horas de dichos funcionarios será una nueva y concluyente manifestación contra la llamada "austeridad".

La reunión de prensa

Dos son los puntos principales que resumen el reclamo de 32.000 obreros y empleados de los Entes Autónomos y Servicios Descentralizados, que en el día de mañana habrán de realizar un paro de 24 horas: 1º) Aprobación de los presupuestos, con la inclusión de las mejoras elevadas a cada uno de los organismos y 2) vigencia de esas mejoras al 1º de enero de 1959.

Tal lo declarado anoche en la conferencia de prensa convocada por la Comisión Coordinadora que agrupa a las gremiales de los Entes Autónomos y Servicios Descentralizados, que llevó a cabo en la sede de la Asociación de Bancarios, en la que se dió cuenta pormenorizada de las gestiones y resoluciones adoptadas por este sector de funcionarios del Estado. Componen dicha mesa las siguientes organizaciones: Administrativos Portuarios, Agrupación UTE, Asociación de Bancarios, Federación ANCAP, S. Unico Nacional de Obreros y Empleados del Sector Comercial del Banco República (SUNDEO), S. Unico de la ANP y las dos organizaciones que agrupan a los funcionarios de PLUNA (OTAU, Sector Técnico de A. de Carrasco y AFATAS, Administrativos y de Servicio).

El siguiente es un resumen de lo informado anoche.

CREACION DE LA COMISION COORDINADORA

La Mesa Coordinadora de E. A. y S. D. surgió el 18 de diciembre de 1958, culminando en magnífica realidad el sentimiento unitario de todos los funcionarios. Cada gremial está representada por dos delegados. Cada